



OPERATION DE DEVELOPPEMENT RURAL DE SOMBREFFE

Le 20/12/2021

Consultation villageoise en ligne pour l'ensemble des villages

Le 09 décembre 2021 – Atelier en ligne

Compte rendu de la séance

Présents :

- Pour les **citoyens (7)**
- Pour le **Conseil communal (1)** : Etienne BERTRAND (Bourgmestre)
- Pour la **Fondation Rurale de Wallonie** : Simon DEPAEPE et Michaël PLUIJGERS (agents de développement)

Annexes :

- An. 1 – Présentation FRW - Infoconsult en ligne

Ordre du jour :

1. *Introduction*
2. *Présentation générale de l'Opération de Développement Rural*
3. *Présentation du Diagnostic Territorial de Sombreffe réalisé par AGORA*
4. *Consultation par thématiques : diagnostic et idées de projets*
5. *Présentation de l'étape suivante : constitution de la Commission Locale de Développement Rural (CLDR)*
6. *Conclusion, suites et exposition de la consultation*

1. Introduction

Michaël Pluijgers, agent de développement à la Fondation Rurale de Wallonie (FRW), souhaite la bienvenue aux participants et explique l'interface technique de l'atelier en ligne. Il présente son collègue Simon DE PAEPE qui l'épaulera dans l'animation des sous-groupes et cède la parole à Etienne ERTRAND, Bourgmestre de Sombreffe pour son mot d'introduction.

Monsieur BERTRAND, souhaite la bienvenue aux participants. Il remercie l'ensemble des personnes présentes et explique le contexte dans lequel la Commune organise les consultations citoyennes à Sombreffe : il s'agit du lancement de la deuxième Opération de Développement Rural (ODR). La première ODR 2004-2014 fut un beau succès tant au niveau de la dynamique que des projets développés. Il mentionne la volonté de la Commune de prendre en compte les habitants et de leur permettre de donner les lignes directrices pour le développement du village et définir les priorités pour l'avenir. La parole est donnée à l'ensemble des habitants de la commune via cette version en ligne du cycle des consultations villageoises. L'idée est de mieux cerner leurs besoins et connaître leurs idées. Les élus n'interviennent pas dans les discussions à ce stade mais écoutent et reçoivent les propositions. La finalité sera de définir le nouveau Programme Communal de Développement Rural (PCDR). M. Le Bourgmestre redonne ensuite la parole à la FRW pour l'ordre du jour.



2. Présentation générale de l'Opération de Développement Rural

Michaël PLUIJGERS rappelle le cadre des ODR, et notamment :

- **L'intérêt pour une Commune de se lancer dans une ODR** est :
 - de se doter d'une stratégie globale, fixant ses priorités de développement en fonction des enjeux locaux, wallons et du développement durable. De ce fait, tous les thèmes de développement sont abordés ;
 - de mobiliser les habitants et forces vives locales. La participation est un pilier des ODR ;
 - de faciliter l'activation de moyens financiers pour le développement de la commune. Certains projets peuvent être financés par le budget « Développement Rural » wallon.
- **Les acteurs principaux d'une ODR** sont :
 - La Commune et son administration. Elle est maîtresse d'ouvrage du PCDR. A ce titre, elle met en œuvre ou impulse les projets du PCDR.
 - La population, mobilisée dans la durée pour co-construire un projet de territoire avec les élus. L'espace de dialogue central entre citoyens et élus est la Commission Locale de Développement Rural (voir point 3).
 - L'organisme d'accompagnement FRW, organisme d'utilité publique (www.frw.be), a pour missions :
 - d'animer la participation citoyenne (consultations villageoises, CLDR, groupes de travail, etc.) ;
 - de conseiller la Commune dans la mise en œuvre de son PCDR ;
 - d'impulser certaines réflexions ;
 - d'être le relais entre la population, le pouvoir communal et les instances régionales.
 - La Wallonie, division du Développement Rural, est chargée du suivi administratif de l'ODR et des conventions (subsides) « Développement Rural ».
 - Le bureau d'étude est chargé de réaliser et rédiger le document final, soit le Programme Communal de Développement Rural (PCDR).
- **La base légale** : les ODR sont régies par un Décret wallon de 2014.
- Les travaux participatifs déboucheront sur l'élaboration et la mise en œuvre d'un **Programme Communal de Développement Rural (PCDR)**. Ce document comportera des objectifs précis et projets concrets pour le développement de Sombreffe. Il devra faire l'objet d'une approbation par le Conseil communal et par le Gouvernement wallon.



- Première étape de l'élaboration du PCDR : réalisation d'un diagnostic communal partagé.
 - Le bureau d'étude AGORA a déjà réalisé un diagnostic territorial, base de travail des présentes consultations ;
 - Ce diagnostic territorial va à présent être enrichi du ressenti de la population pour arriver à un diagnostic partagé qui permettra d'identifier les enjeux de développement du territoire. C'est l'Auteur du PCDR qui rédigera ce diagnostic partagé à la suite de l'ensemble des consultations villageoises.

Pour de plus amples détails, veuillez-vous référer à la présentation se trouvant en annexe 1.

3. *Présentation synthétique du Diagnostic Territorial de Sombrefe réalisé par AGORA*

La FRW présente la synthèse du diagnostic réalisé par le bureau d'études AGORA.

La première étape de l'élaboration du PCDR est de réaliser le diagnostic du territoire communal, c'est-à-dire de dresser un état des lieux général de Sombrefe avec ses forces et ses faiblesses. Ce diagnostic est réalisé par le bureau d'études AGORA qui confronte les données chiffrées/techniques avec le ressenti de la population et des associations. Cette rencontre des deux savoirs permet d'apporter de la nuance à l'analyse globale.

La synthèse se structure en plusieurs grandes thématiques :

- Dimension physique
- Dimension humaine
- Dimension sociale
- Dimension économique
- Dimension « Mobilité »
- Dimension « Gestion publique du territoire »
- Dimension « Équipements techniques »

Pour de plus amples détails, veuillez-vous référer à la présentation se trouvant en annexe 1 où les points forts et les points faibles sont, à chaque fois, explicités.

4. *Consultation par thématiques : diagnostic et idées de projets*

Méthodologie

L'objectif de ce temps de travail est de permettre aux participants de partager ce qui, pour eux, peut être défini comme des atouts et des faiblesses du territoire, afin de compléter le diagnostic de l'auteur. La compilation des données objectivées de l'auteur et du ressenti de la population aboutira au « diagnostic partagé » du Programme Communal de Développement Rural (PCDR).



La FRW expose le déroulement du temps de travail collectif. Les participants devront identifier les atouts et les faiblesses de la commune et de leur village, selon 3 thématiques (20 minutes par thématique). Ils disposent dans un premier temps de 5 min. pour réfléchir de manière individuelle, et de 15 minutes pour échanger, mettre leurs idées en commun et les retranscrire virtuellement sous la forme de vignettes.

Les 3 thématiques font chacune l'objet d'un panneau avec des sous-thématiques, à savoir :

- **Cadre de vie de Sombrefe**
(AT, urbanisme, logement, propreté, sécurité, énergie, patrimoine, transition, environnement, nature, espaces publics, infrastructures et équipements, paysages, déchets, ...)
- **Travailler, se déplacer, consommer à Sombrefe**
(Mobilité, agriculture, entreprises, commerces, tourisme, artisanat, emploi, formation, zones d'activité économique, produits locaux, PME, HoReCa, ...)
- **Vivre ensemble à Sombrefe**
(Services à la population, enseignement, cohésion sociale, petite enfance/enfance, jeunesse, vie associative, sportive et culturelle, aînés, lieux de rencontre, vie de quartier, information et communication, démocratie locale, ...)

Les participants peuvent ajouter des atouts (vignettes avec un « + »), des faiblesses (vignettes avec un « - ») ainsi que des idées de projets (vignettes avec un « P »). Ils peuvent également « liker » la vignette d'un autre participant.

Toutes les 20 minutes, les participants changent de thématique.

Ci-dessous le résumé du diagnostic et des idées de projets des habitants par grand thème. Les propositions émises par plusieurs personnes sont marquées de « +++ ». Les éléments de diagnostic du bureau d'études AGORA se trouvent dans la présentation annexée au compte-rendu.

Contextualisation : *les éléments récoltés lors des séances de consultation citoyenne peuvent être tantôt considérés comme des atouts, tantôt comme des faiblesses. Ils vous sont présentés dans la suite du document sous la forme d'un tableau « Atouts/Faiblesses/Idee de projet », de manière brute, sans que les propos n'aient été analysés (à ce stade). Ils reflètent les perceptions, les ressentis et les rêves des personnes rencontrées. Ces avis, surtout lorsqu'ils ne représentent l'avis que d'une personne, peuvent parfois vous sembler très justes, et parfois vous sembler incorrects, contradictoires et/ou liés à un manque de connaissance des actions/activités locales. C'est le reflet de l'expression citoyenne.*

Les perceptions récoltées complètent les données objectivées de l'analyse du territoire réalisée par le bureau d'études AGORA. C'est ce que l'on appelle le « diagnostic partagé » de Sombrefe. À l'issue de ce travail, des enjeux se dégageront et serviront de base de réflexion à la Commission Locale de Développement Rural (CLDR) pour définir une vision d'avenir du développement du territoire d'ici 2030 (plus d'infos sur la CLDR : voir point 5 du présent compte rendu).



Cadre de vie à Sombrefe – Consultation villageoise en ligne

Sous-thématique	Atouts/Forces	Faiblesses	Idées de projet
Aménagement du territoire	•	•	<ul style="list-style-type: none"> Acheter / exproprier pour cause d'utilité publique une partie de terre agricole pour réaliser des infrastructures le long des axes dangereux. (++) Bien marquer/définir les cœurs de village le long des chaussées afin de faciliter l'aménagement et la réalisation de projets avec des financements plus concis et moins onéreux.
Urbanisme	•	•	•
Logement	<ul style="list-style-type: none"> Beaucoup de jeunes viennent habiter (attractivité du prix du foncier et de l'accessibilité) (+) 	•	•
Patrimoine	•	•	•
Sécurité	•	•	•
Propreté-déchets	•	<ul style="list-style-type: none"> Parc à Conteneurs très peu sélectif, pas beaucoup de pré triage 	•
Energie	•	<ul style="list-style-type: none"> Quasiment pas d'accès au gaz (+) 	•
Transition	•	•	•
Nature	•	<ul style="list-style-type: none"> Problème de renouée du Japon (espèce invasive) qui s'étend. Problème de pollution du sol qui favorise son extension. 	<ul style="list-style-type: none"> Réaliser des plantations pour limiter l'extension de la renouée du Japon, voire la diminuer + gestion différenciée (verger...) (++)
Paysages	•	•	•
Infrastructures et équipements	•	<ul style="list-style-type: none"> Problème PMR (poussette...) récurrent dans l'accessibilité des modes actifs. (++++) 	•



		<ul style="list-style-type: none"> Pas de trottoir le long des chaussées (+) Manque de trottoir sur Sombreffe (exemple vers les écoles). 	
Espaces publics	•	•	•
Environnement	•	<ul style="list-style-type: none"> La commune n'apporte pas de soutien visible pour les actions en faveur de la biodiversité et de l'écologie active (+++) 	•

Travailler, Se déplacer, Consommer à Sombreffe – Consultation villageoise en ligne			
Sous-thématique	Atouts/Forces	Faiblesses	Idées de projet
Artisanat	•	•	•
Mobilité	•	<ul style="list-style-type: none"> L'aménagement des chaussées dépend de la Wallonie mais si la commune est pro active, on peut faire avancer les choses (+++++) Commune trop fataliste et manque de volonté concernant les infrastructures de mobilité qui concerne les voiries gérées par le SPW (+++) Pas/peu de bus à Ligny (surtout le weekend et le dimanche) 	•
Mobilité douce	<ul style="list-style-type: none"> Présence d'un RAVeL (++) 	<ul style="list-style-type: none"> Vélo partout ailleurs que sur le RAVeL Pas de parking vélo sécurisé pour favoriser l'intermodalité bus/vélo (+) 	<ul style="list-style-type: none"> Investiguer la possibilité d'utiliser des sentiers dans le cadre des aménagements des modes actifs (++)
Entreprises	•	•	•
PME	•	•	•
Zone d'activité économique	•	•	•



Emploi	<ul style="list-style-type: none">•	<ul style="list-style-type: none">• Les jeunes qui s'installent sur la commune ne le font pas spécialement pour travailler sur Sombreffe.• Statut gardienne accueillante pas reconnu et donc peu valorisé. Normes sont de plus en plus importantes. Mais la rémunération n'est pas à la hauteur du travail effectué. (++)	<ul style="list-style-type: none">•
Formation	<ul style="list-style-type: none">•	<ul style="list-style-type: none">•	<ul style="list-style-type: none">•
Agriculture	<ul style="list-style-type: none">•	<ul style="list-style-type: none">• La commune n'apporte pas de soutien visible à l'agriculture bio (+++)• Pas de terrain pour se lancer en bio, tout est pris pour les fermiers industriels (qui détruisent les sols) (++)• Pas de maraichage bio à Sombreffe. Impossibilité de trouver un terrain car les autres agriculteurs souhaitent s'agrandir pour pérenniser leur exploitation (++)	<ul style="list-style-type: none">• Réaliser un projet / favoriser / aider les projets de maraichage ou d'agriculture de plus petite dimension (++)• Jouer le rôle d'interface entre différents types d'agriculture pour permettre par exemple la location de petite parcelle pour des projets d'agriculture de plus petite taille. (mise en lien...) (+)
Produits locaux	<ul style="list-style-type: none">•	<ul style="list-style-type: none">•	<ul style="list-style-type: none">•
Commerces	<ul style="list-style-type: none">• Sombreffe offre un bon panel de commerces (++++)• Commerces locaux vraiment top (+++)• Présence d'un magasin zéro déchet (+)• Projet de boulangerie à Ligny qui redynamise le village (+)	<ul style="list-style-type: none">• A Ligny, disparition des activités, commerces et services. Ceci entraîne une dépendance à la voiture et au déplacement vers les autres villages (++)• Manque de commerces peut être lié au fait que les habitants travaillent ailleurs (village dortoir) - toutefois nuancé par un autre participant qui identifie une série de services/commerces qui fonctionnent bien.	<ul style="list-style-type: none">•
HoReCa	<ul style="list-style-type: none">•	<ul style="list-style-type: none">• Manque d'HoReCa peut être lié du fait que les habitants travaillent ailleurs (village dortoir)	<ul style="list-style-type: none">•



Tourisme	<ul style="list-style-type: none"> L'exploitation du personnage de Napoléon 	•	•
-----------------	--	---	---

Vivre ensemble à Sombreffe – Consultation villageoise en ligne			
Sous-thématique	Atouts/Forces	Faiblesses	Idées de projet
Services à la population	<ul style="list-style-type: none"> Souligner le côté pro actif de la commune pour les petites choses qui sont directement à sa portée (VS le fatalisme pour les plus grosse). Ex : remise en place d'une lampe défectueuse rapidement, bon nettoyage par les ouvriers communaux, etc. (++++) La Commune et ses services communaux sont très proactifs, accessibles et compétents (là où la Commune est compétente). La Commune est bien gérée. (+) 	•	•
Enseignement	•	•	•
Cohésion sociale	<ul style="list-style-type: none"> Sombreffe offre un bon panel d'événements de cohésion sociale (++++) Beaucoup de citoyens avec de nombreuses compétences à faire valoir dans les réflexions de la Commune. S'appuyer sur ces ressources locales (connaissances, expertises...) pour réfléchir ensemble, brainstorming. (+++) 	<ul style="list-style-type: none"> Deux types de population (anciens qui vivent depuis longtemps et nouveaux arrivants) qui n'ont pas spécialement les mêmes habitudes et ne se rencontrent pas. Les nouveaux habitants ont plus difficile à s'ancrer dans la Commune, participer et connaître des lieux de rencontre. Difficile de se rencontrer et de connaître les lieux et offres existantes pour s'intégrer à la dynamique locale. 	<ul style="list-style-type: none"> Organiser un évènement pour lier les nouveaux et anciens habitants (+ petit feuillet...) (+)



Petite enfance	•	<ul style="list-style-type: none"> • Garde d'enfants : des enfants de Sombreffe doivent aller dans d'autres communes alors que des enfants d'autres communes viennent à Sombreffe (+++) • Problème de place pour la garde des enfants (crèche...) (+) 	<ul style="list-style-type: none"> • Améliorer l'accueil de l'enfance en créant ou favorisant la création de lieux d'accueil. (Ex : petit accueil à domicile - métier en pénurie) (++)
Enfance	•	•	•
Jeunesse	•	•	•
Aînés	•	•	<ul style="list-style-type: none"> • Maison d'enfance et de « mourance » : partage du savoir et garde encadrée par les seniors. Permet d'avoir des moments agréables et Intergénérationnels entre les enfants et les seniors (+++)
Vie associative	<ul style="list-style-type: none"> • Présence de beaucoup d'associations (++++) 	<ul style="list-style-type: none"> • Manque de communication et de visibilité des associations et des activités existantes (+++) 	•
Vie culturelle	<ul style="list-style-type: none"> • Sombreffe offre un bon panel d'associations, d'activités sportives, d'événements de cohésion sociale, de commerces 	<ul style="list-style-type: none"> • Peu de vie culturelle sur Sombreffe, il faut sortir de la commune pour l'offre culturelle (+++) • Faible offre culturelle (théâtre, cinéma etc.) (++) 	•
Vie sportive	<ul style="list-style-type: none"> • De nombreux sports sont praticables sur la commune 	<ul style="list-style-type: none"> • Le terrain de sport Chaussée de Chastre est actuellement inutilisé alors qu'il a été aménagé jadis comme terrain de foot. Il a été suggéré à l'échevin des sports d'y faire jouer des clubs de hockey, de frisbees et de profiter de subsides disponibles mais aucun retour de sa part (++) • Peu de sports collectifs (autre le football à Ligny) sont proposés à Sombreffe (++) 	•



Vie de village/quartier	<ul style="list-style-type: none"> • Présence de clubs de jeux 	<ul style="list-style-type: none"> • 	<ul style="list-style-type: none"> • Rallye jardins
Information communication	<ul style="list-style-type: none"> • 	<ul style="list-style-type: none"> • Dans le bulletin communal passé, on culpabilise le citoyen de ne pas dépolluer/nettoyer son trottoir (+++) • La Commune culpabilise le citoyen sur certaines thématiques (déchet...) 	<ul style="list-style-type: none"> • Utiliser d'autres moyens de communication que le bulletin communal (problème de l'ancrage des nouveaux habitants).
Démocratie locale	<ul style="list-style-type: none"> • 	<ul style="list-style-type: none"> • Malgré une indication positive de l'implication du citoyen, le citoyen n'a que peu droit à la parole (2 ans avant d'avoir une réunion CCATM, parole du citoyen du bulletin communal limité à 1500 mots) (++++) • Les citoyens ont peu d'occasions d'être entendu. La commune fait les projets qui lui semblent prioritaires : propreté et sécurité (++) 	<ul style="list-style-type: none"> • Inadéquation dans le planning des services communaux et l'emploi du temps des habitants pour favoriser la consultation des habitants.
Lieux de rencontre	<ul style="list-style-type: none"> • 	<ul style="list-style-type: none"> • Manque de bars (où on peut facilement se réunir et se rencontrer) à Sombreffe (+) 	<ul style="list-style-type: none"> • Créer un lieu de consultation et de co-construction pour des petites thématiques avec les habitants. Faire des appels réguliers à la population (bulletin communal...) (+)



5. Présentation de l'étape suivante : constitution de la Commission Locale de Développement Rural (CLDR)

Une fois le cycle de consultations villageoises clôturé, la Commission Locale de Développement Rural (CLDR) sera constituée afin de poursuivre la réflexion sur les projets à mettre en place dans la commune.

La FRW explique les traits principaux et missions de la CLDR. La CLDR est l'organe moteur participatif de l'ODR. C'est une commission consultative communale composée de 20 à 60 membres, dont un quart maximum de mandataires, et au moins trois quart de citoyens. Elle est un lieu de dialogue et de co-construction entre citoyens et élus.

Plus précisément, la CLDR a pour missions principales :

- d'élaborer conjointement avec la Commune un avant-projet de PCDR comprenant des objectifs globaux de développement et une programmation de projets ;
- de suivre l'état d'avancement des différents projets du PCDR et de faire des propositions de projets à poursuivre ou à entreprendre ;
- de coordonner les groupes de travail qu'elle met en place ;
- de faire des propositions d'initiative et de répondre à des demandes d'avis de la Commune ;
- d'assurer l'évaluation de l'état d'avancement du PCDR et de la dynamique.

La FRW insiste sur le fait que la composition de la CLDR devra refléter au mieux la diversité de la population de Sombreffe (villages, genres, secteurs socio-professionnels et associatifs, ...).

Concrètement, tout habitant de Sombreffe peut poser sa candidature jusqu'au 15 janvier 2021. Par la suite, la composition de la CLDR fera l'objet d'une décision du Conseil communal et d'une validation par la Ministre de la Ruralité.

6. Conclusion et suites

Avant de clôturer la rencontre, la FRW encourage les participants à informer les citoyens du lancement de l'Opération Rurale de Développement de la commune, tout en invitant les personnes intéressées à participer à soumettre leur candidature pour faire partie de la Commission Locale de Développement Rural. Les actualités concernant l'ODR seront diffusées via les outils de communication communaux (bulletin communal, site internet, page FB...).

Le site de référence pour tout ce touche au Développement Rural de Sombreffe est le suivant : www.sombreffe2030.info. Toutes les actualités et les comptes rendus des différentes rencontres s'y trouvent.

Le Bourgmestre remercie les participants pour leur participation active à cette rencontre en rappelant les projets aboutis lors du 1^{er} PCDR et les suites qui seront données aux idées émises ce soir.

Pour la Fondation Rurale de Wallonie,
Simon DEPAEPE & Michaël PLUIJGERS



Opération de Développement Rural de Sombref

Ensemble, pour des villages vivants



Bienvenue à la consultation villageoise en ligne de la commune de Sombref



09/12/2021



Au menu de la rencontre

1. L'Opération de Développement Rural...

⇒ *C'est quoi ? Quel intérêt ? Avec qui ?*

2. Diagnostic du territoire

3. Vos avis et vos premières idées de projets

4. Suites et appel à candidatures pour la Commission Locale de Développement Rural (CLDR)

5. Temps libre



Film d'introduction : une ODR - KESAKO ?



Qui sommes-nous ?



Le rôle de la FRW... dans l'accompagnement des Opérations de Développement Rural

Animer : processus participatif, réunions de coordination, communication, échanges d'expérience, ...

Conseiller : méthodologie élaboration PCDR, convention DR, mise en œuvre des projets, ...

Relayer : préoccupations du local vers les niveaux supérieurs

Opérations de développement rural accompagnées par la FRW

Opérations de développement rural accompagnées par la FRW

**Vous n'êtes pas seuls !
Plus de 125 communes
accompagnées...**

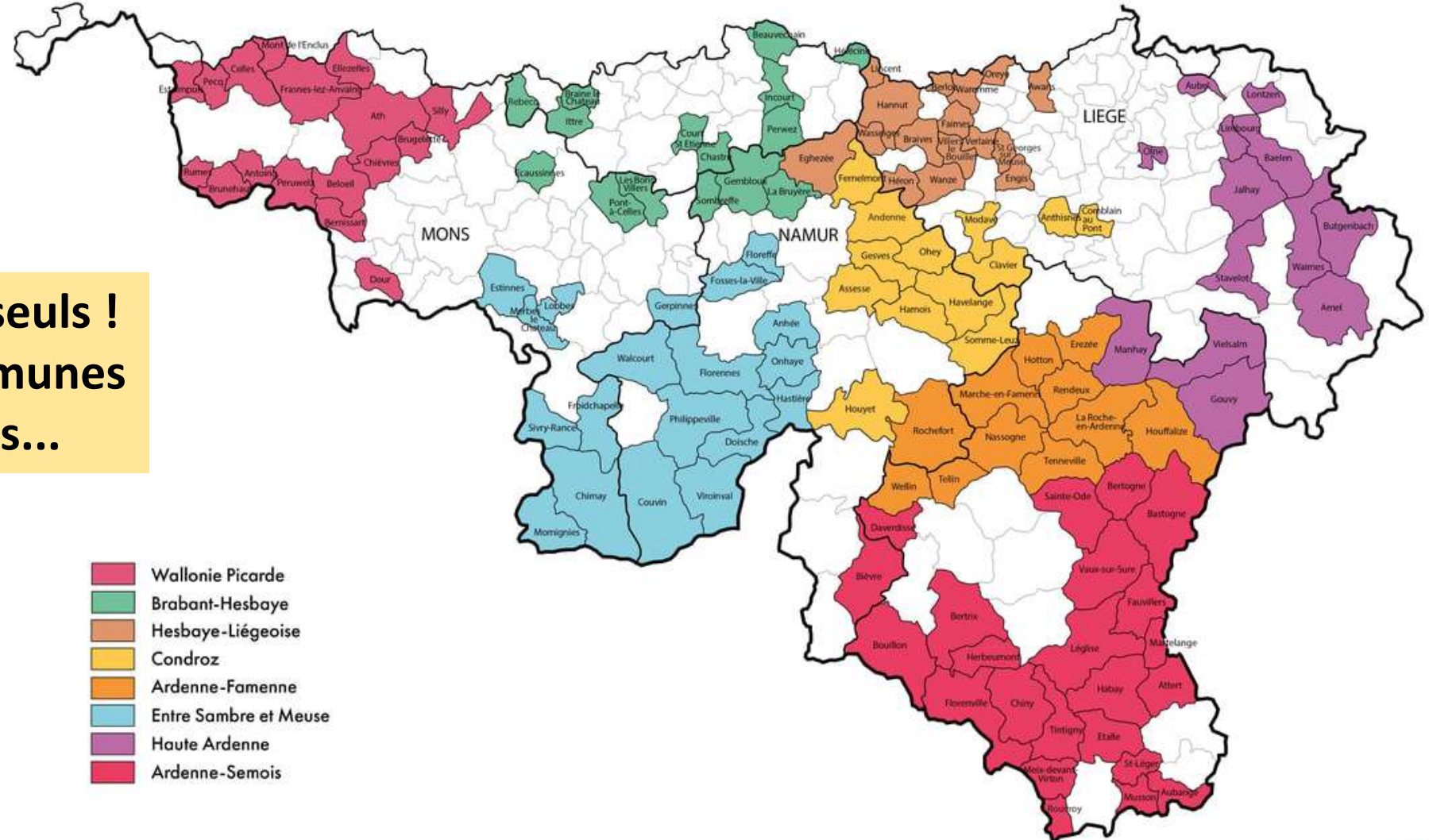

Une ODR, plusieurs intérêts...



Priorités d'avenir



**Démarche collective
et participative**



**Moyens
financiers**



Programme global et durable



**Réalisations
concrètes**

Les principaux acteurs de l'ODR

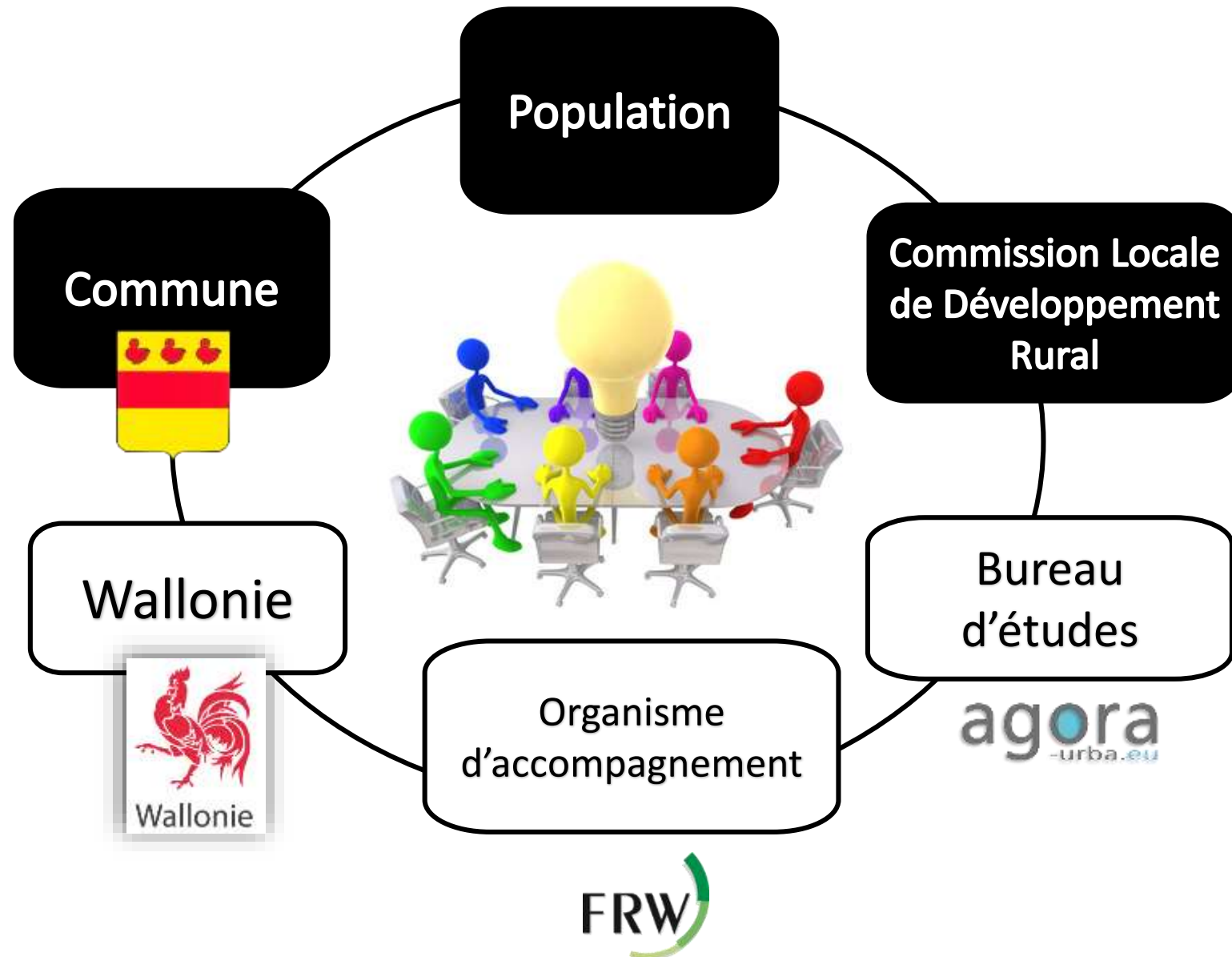

Les étapes d'une ODR



Les thématiques d'une ODR

Une ODR pour réaliser de nombreux **projets** dans
les différents domaines de la vie de l'entité



Exemples de projets



LES BONS VILLERS

INCOURT



Liaisons pour modes actifs



Atelier rural

**Exemples
de
projets**

BEAUVECHAIN

BRAINE-LE-CHÂTEAU



**Aménagement de l'ancienne cure
en maison rurale et des abords**



Logements intergénérationnels

Exemples
de
projets

GEMBLoux



Balade cyclable entre les villages

PONT-A-CELLES



GT réseau modes actifs et appel à idées
« NOMME TON SENTIER »

LES BONS VILLERS



GT communication associative et
1^{ère} rencontre des associations

ITTRE



Création de jeux intervillages

Le Développement rural à Sombreffe

Les projets subsidiés :



Pré-RAVeL Ligny - Sombreffe

... « solutions innovantes, préservation du cadre naturel et des cœurs de villages, convivialité »

1^{er} PCDR
2004 - 2014



Maison de village de Boignée



Place du Stain



Maison multiservices
de Ligny



Valves d'affichage

Vous avez dit « diagnostic » ?

Identifier
les...



Et
les..



du territoire



Diagnostic du bureau d'études

agora
-urba.eu

+

Le ressenti de la population

=

↳ Rencontres villageoises



Diagnostic participatif du territoire



FRW  



Programme Communal de Développement Rural

Consultation villageoise- Novembre 2021

agora



SOMBREFFE

Plan de la présentation

- Localisation et présentation succincte de la commune
- Conclusion de l'analyse du territoire communal au travers de différentes thématiques (**atouts/opportunités** et **faiblesses/menaces**)

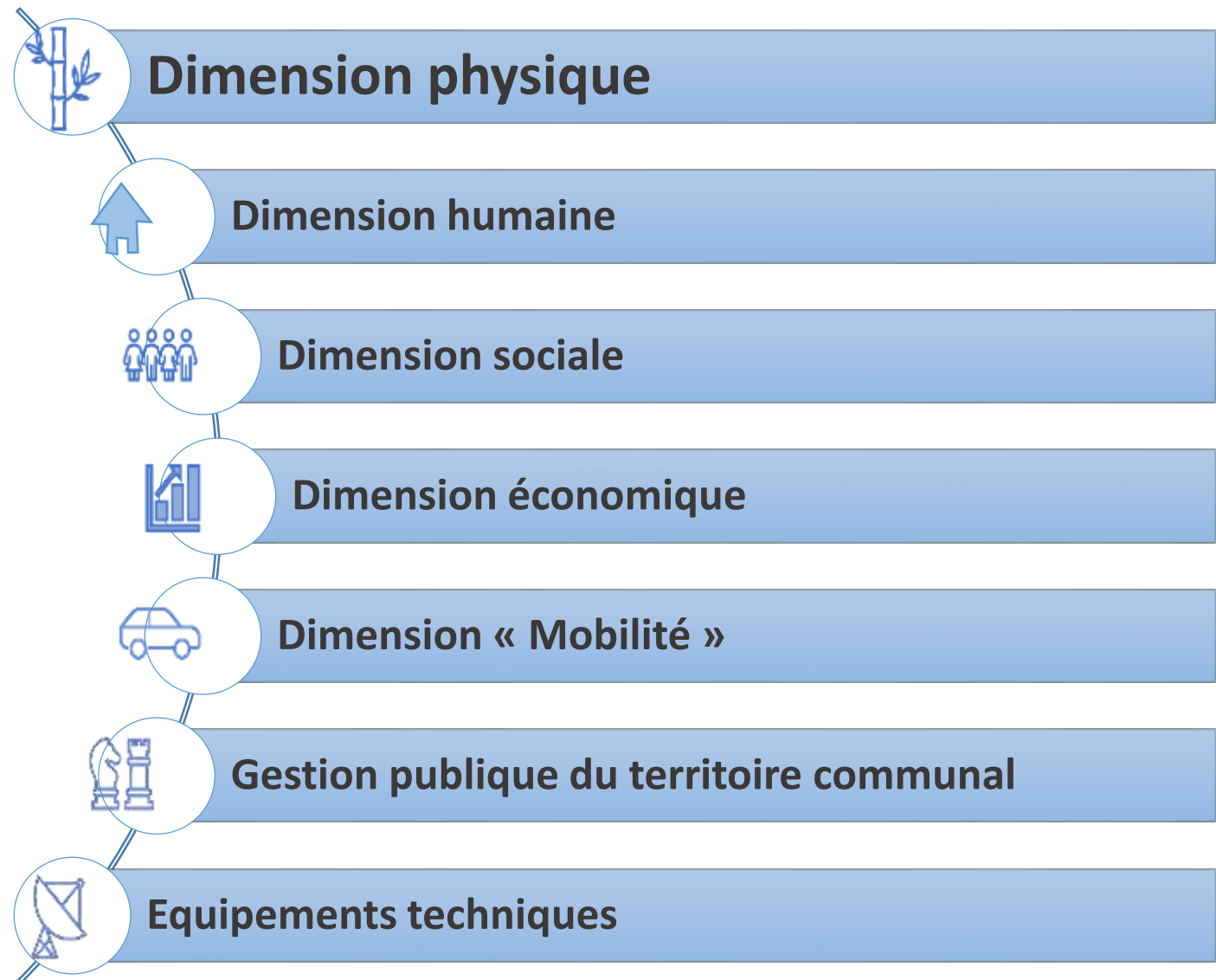

Localisation et présentation

- Commune **semi-rurale** namuroise de 3.577 ha (235 hab/km² et plus de 80% de terres agricoles) de **8443 habitants** (janvier 2019)
- **Limitrophe du Brabant Wallon et du Hainaut**, entité paysagère de la Hesbaye
- Au sein d'une **zone d'influences multiples** : Gembloux – Namur, Fleurus – Charleroi, Louvain-La-Neuve
- **4 « noyaux » villageois** : Sombreffe, Tongrinne, Ligny, Boignée
- **La Ligne, la Sombre**, ruisseau de Linwez, ruisseau de l'Ardenelle, ruisseau de la Houssière, ruisseau du Pont aux Rieux et Ri du Grand Pré
- Traversée par des **voiries régionales** (N29 et N93)
- **1 gare** : gare de Ligny

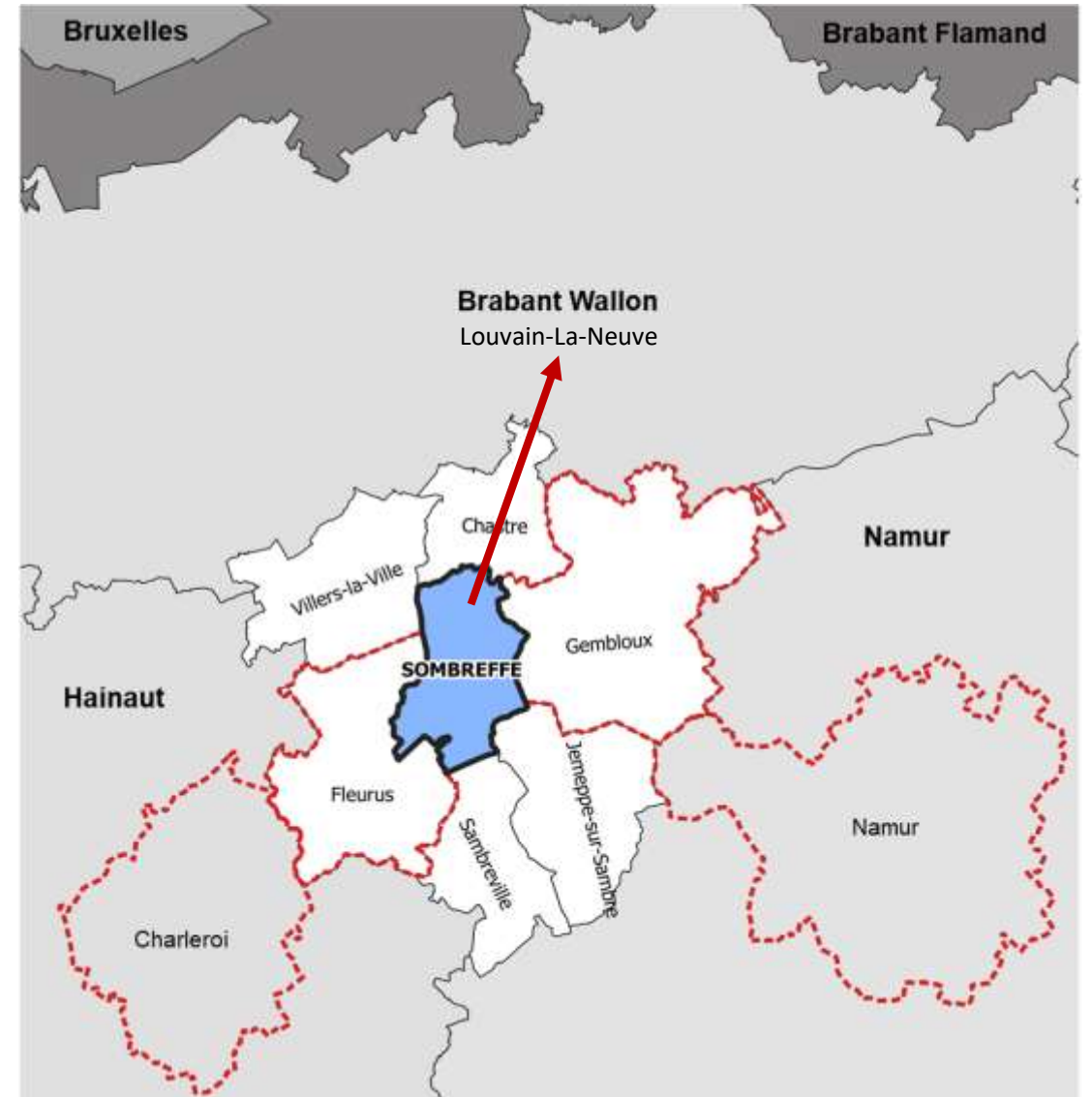

Dimension physique – occupation et affectation du sol, structure du bâti et patrimoine

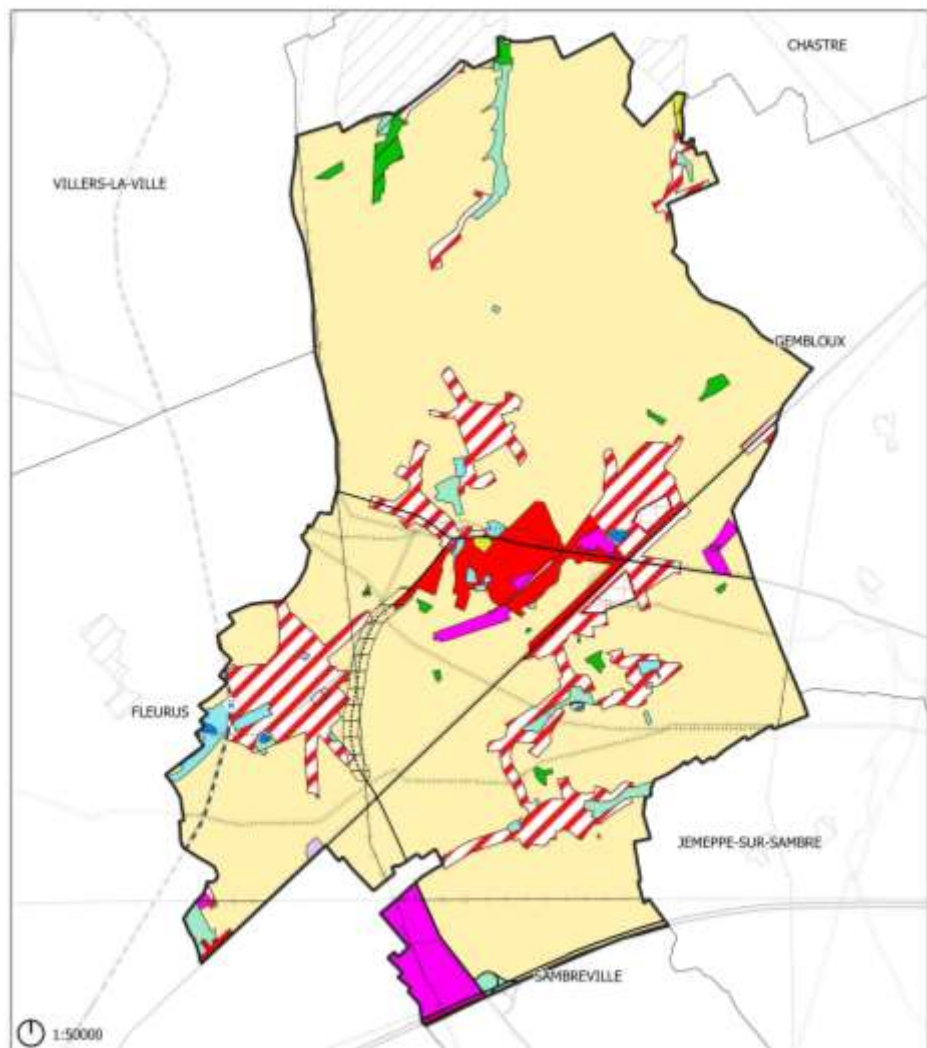

- **Zones d'habitat compactes**, le long des cours d'eau
 - Plus de **80%** du territoire destiné à **l'agriculture**
 - **Noyaux historiques préservés**
 - **60 biens et sites classés et/ou repris à l'inventaire** du patrimoine culturel de Wallonie (mise en valeur inégale : **Musée Ligny 1815** vs reste)
 - ➔ **Attractivité démographique ET touristique**
- **Potentiel foncier public et privé** :
 - **Pression d'urbanisation** ➔ Fragmentation des habitats naturels, inondations, ...
- **Contraste Nord** (zones plus rurales) **et Sud** (zones d'habitat, d'activités économiques, ...)
- Chaussées de Nivelles et de Charleroi = **coupure dans le territoire**
- **Certains espaces publics peu végétalisés** (Place de Ligny, Place de Boignée, ...) ➔ Opportunité de **réaménagement**
- **Peu de zones boisées** SUR le territoire MAIS la commune est **propriétaire d'une zone boisée** à Sambreville

Dimension physique – milieu physique et milieu naturel

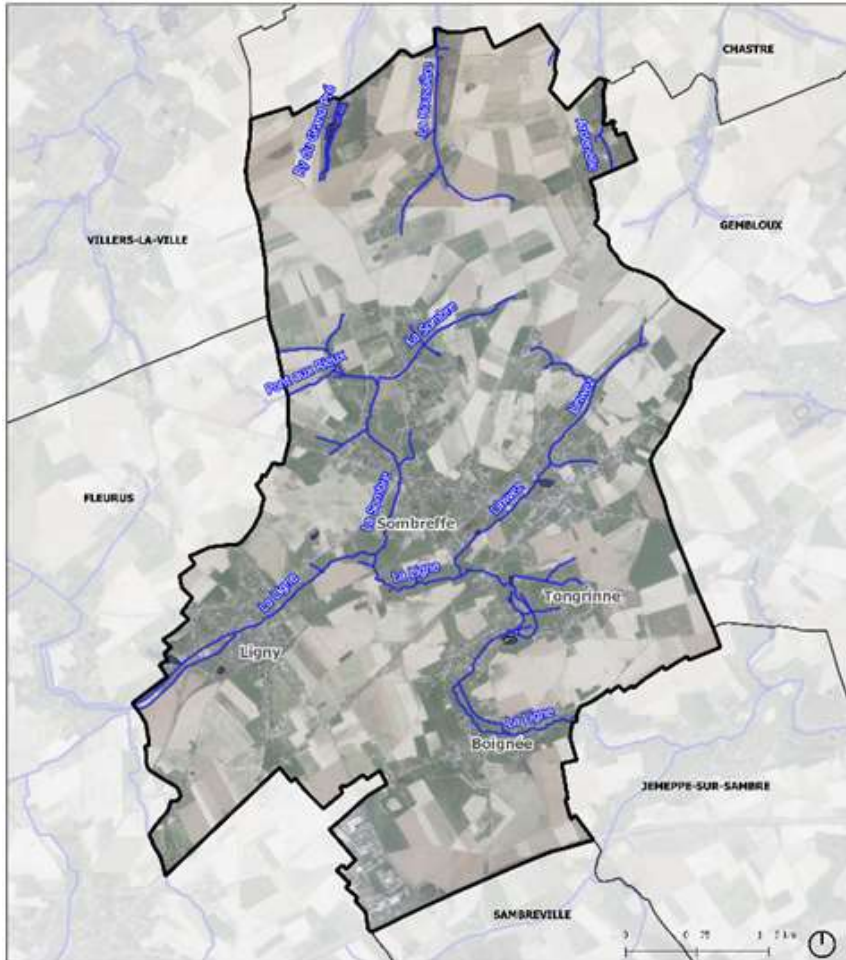

- **Réseau hydrographique dense :**
 - **Rejets eaux usées** dans la Ligne, à Ligny lors d'importantes pluies
 - **Sols vulnérables aux nitrates**
- **Aléas d'inondation et risques de ruissèlement élevés** dans certains villages
 - Présence de **bandes** enherbées et de 3 **bassins d'orages**
- **3 Sites de Grand Intérêt Biologique** et autres **éléments naturels remarquables** : Carrière Vivaqua, Marais du ruisseau de l'Houssière et Ruisseau de Linwez **MAIS pas de statut légal de protection**
- **Zones non-urbanisables** au Plan de Secteur mais **faible diversité d'usage** des sols
- Sites **industriels** présentant **un risque de pollution** au Sud de la commune (SEVESO)
- **Risque sismique** identifié (présence d'une **faille** au Sud de la commune)
- **Autres actions environnementales :**
 - **Contrat de Rivière Sambre et Affluents (CRSA)** ;
 - **Fauchage tardif** en bords de route et arbres ;
 - **Label « Cimetière Nature 2 »** pour tous les cimetières ;
 - Participation à la **Semaine de l'Arbre**.
 - ...

Dimension physique – paysage et cadre de vie

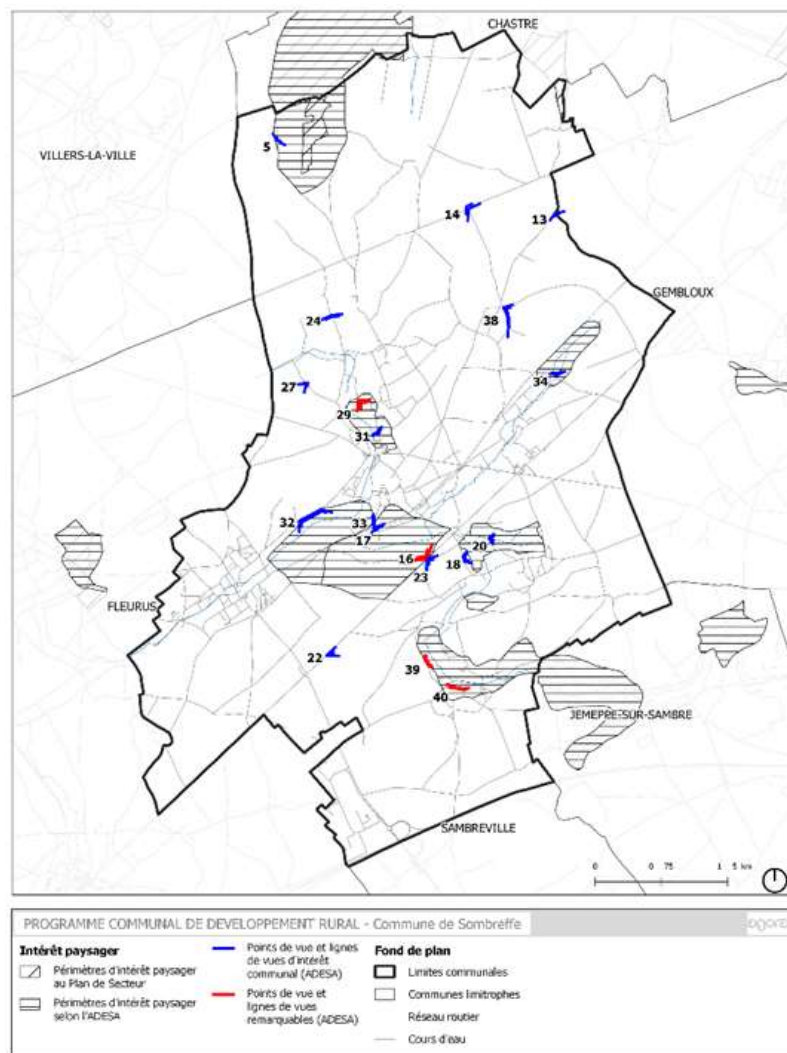

- **Plusieurs Périimètres d'Intérêt Paysager identifiés** mais **non reconnus au Plan de Secteur**
- **Bonne qualité paysagère globale** : **diversité** des paysages mais diminution des **vues longues**
- **Repères dans le paysage** (clochers d'églises, châteaux...) mais **moins perceptibles dans le centre.**
- **Impact sur le paysage des entrées de Sombreffe** (N29 et N93) + **éoliennes et lignes à haute tension**
- Villages et hameaux **conservent un caractère rural**
➔ Comment le conserver (pression urbanistique, activités économiques, ...) ?
- **Revitalisation de la zone d'activités économiques** au Sud de la commune prévue : meilleure intégration paysagère

Dimension humaine – démographie, ménages, logements, services et équipements

- ❑ 8.443 habitants ; forte concentration à Ligny et Sombreffe
- ❑ Croissance de la population : + 25% en 20 ans (solde migratoire !) / Projections démographiques : augmentation de la population

- **Taux d'accroissement de la population le plus élevé de Wallonie** : solde migratoire positif
- **Commune attractive** (**sauf Boignée** car moins peuplé et moins d'offres en termes de services, loisirs, ...) pour les nouveaux ménages et la jeunesse
- **Nombreuses activités et lieux pour les jeunes** (Ligny et Sombreffe)
- **Commune « jeune » MAIS difficultés** pour les jeunes de **trouver un logement**.
- **Peu de logements publics** → **Projets de logements publics (BEP) et constructions prévues**.
- **Épargnée de l'influence des prix du Brabant**, toutefois:
 - **Maisons 4 façades** très présentes
 - Bâti ancien
- ➔ **Ouverture aux nouveaux modes de logements**. Toutefois, risque de **perte du caractère bâti** (ex : immeubles à appartements)



Dimension humaine – démographie, ménages, logements, services et équipements

- **Offre de soin correcte** (nombre de médecins par habitant) mais **pas de centres de soins / hôpital** OR **vieillesse** de la population (maison de repos, services d'aides à domicile, ...)
- **Offre sportive principalement à l'Ouest** de la commune
- **Tissus associatif et culturel riche**
- **Commune bien équipée** : *centre culturel, Maison multiservices, offre sportive, réseau fondamental bien implanté (>< enseignement secondaire), 2 implantations de l'ONE, ...*
- **Risque de fuite des ménages** : *hausse des prix, typologie du bâti >< aux besoins, manque de place dans les infrastructures d'accueil (ex : maison de repos, établissement scolaires, ...), diversification des besoins (ex: formation continue des enfants), manque d'emplois locaux ...*



Dimension sociale – bien-être, accès aux droits fondamentaux, niveaux qualification, revenus, aides sociales

- **Bonne qualité de vie** et **peu de personnes précarisées** toutefois :
 - Mauvais score en termes **d'accès aux transports en commun** (surtout axés sur un public étudiant)
 - **Ecart importants** entre les revenus
- **Part importante de la population qualifiée** mais **peu d'emplois et d'activités associatives pour exploiter** ce personnel qualifié
- **Bonne accessibilité aux logements publics**
- Existence d'un **Plan de Cohésion Sociale**



Dimension économique – population active et emploi, lieu de résidence et lieu de travail, activités économiques, secteur primaire, tourisme

- **Taux d'emploi élevé et en augmentation**
 - Les jeunes constituent une part importante des demandeurs d'emploi
- Peu de Sombreffois travaillent sur l'entité : **Sombrefte n'est pas un pôle d'emplois + zoning industriel à saturation** → Déplacement quotidien des travailleurs (qualité de vie)
- MAIS **pôles d'emploi à proximité**, développement des **communes voisines** et **Parcs d'Activité Economique (PAE) voisins**
- **Agriculture = 80% du territoire et augmentation de la surface agricole** pour des **cultures industrielles et pomme de terre** (peu d'exploitations « bio »)
 - Diversification agricole et circuits courts à développer
 - Renouvellement des chefs d'exploitations agricoles
 - Impacts environnementaux d'une agriculture intensive

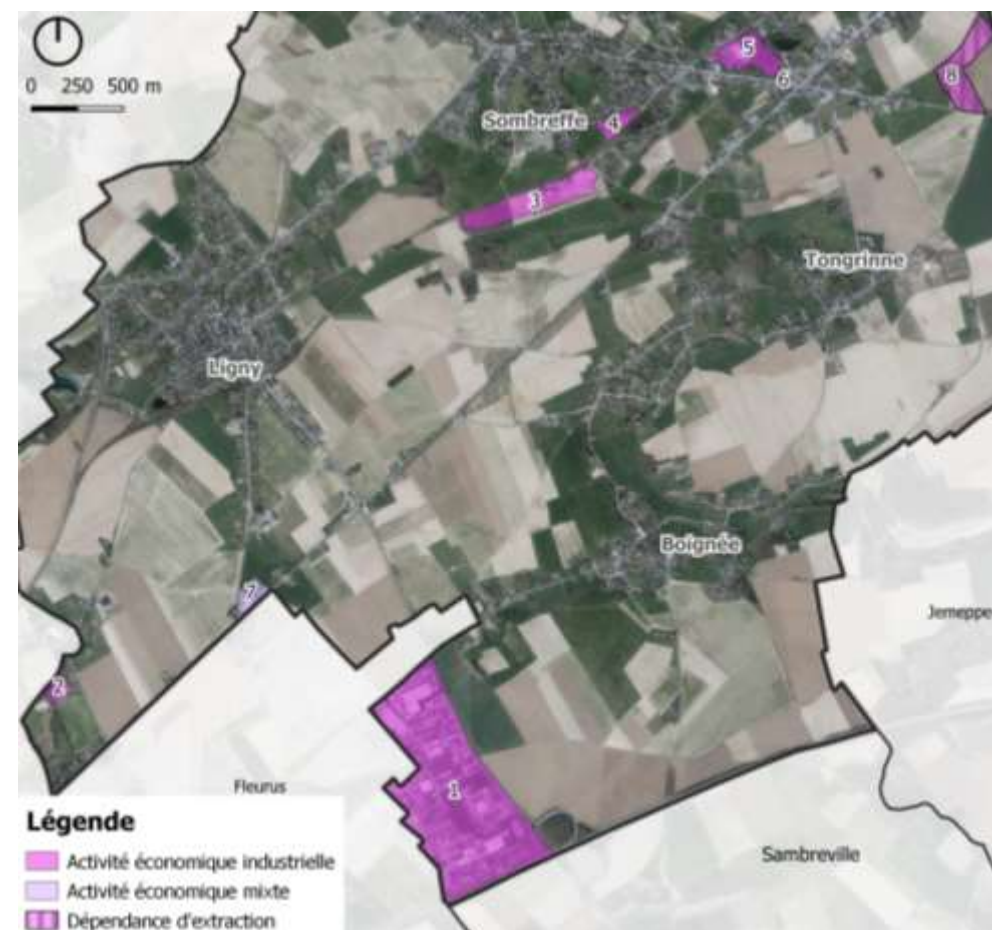

Dimension économique – population active et emploi, lieu de résidence et lieu de travail, activités économiques, secteurs primaire, tourisme



- **Bonne offre commerciale et industrielle** (6 zones d'activités économiques industrielles et 1 zone d'activité économique mixte)
- Manque de commerces de proximité dans certains villages (notamment à Boignée)
- **Musée « Ligny 1815 »** + 60 biens repris au patrimoine culturel de Wallonie mais **peu d'HoReCa et d'hébergements touristiques**

Dimension « Mobilité » – Transports en commun, modes actifs, réseau routier, services de mobilité, principales polarités

- **Accessibilité** routière et autoroutière mais **trafic de transit** (sur les N29 et N93) et **risque d'augmentation du trafic** (augmentation de la population)
- **Problématique du carrefour « Docq »** aux heures de pointe
- **3 lignes de bus et 1 ligne express Nivelles-Namur axée vers un public scolaire** → **Dépendance** à la voiture individuelle
- Pôle de la **gare SNCB à Ligny**
- **Potentiel de développement des mobilité alternatives** (autopartages, multimodalité, ...)
- Présence d'un **bureau MobiTwin**
- Rares **parkings vélos** et absence de **parkings de covoiturage**
- **Sentiment d'insécurité** des piétons/cyclistes
- Réseaux de **routes/chemins agricoles intra-communaux, venelles, ruelles et sentiers développés**
- Réseau des **Itinéraires de randonnée, ligne RAVeL**
 - **Maillage des modes actifs inégal** à l'échelle de la commune
- **Réseau points-nœuds** en projet → 2022 (éch. Provinciale)



Gestion publique du territoire

- **Outils de réflexions stratégiques et programmation d'actions** MAIS **difficulté de mises en œuvre et coordination de l'ensemble des outils**
 - ➔ + Certains outils sont caducs ou mériteraient d'être actualisés (**Plan InterCommunal de Mobilité, schéma de structure, ...**)
- **Nouveaux outils urbanistiques en cours de développement** (Schéma d'Orientation Local, Guide Communal d'Urbanisme) + Plan d'Actions pour l'Energie Durable et le Climat (PAEDC)
- Mise en place de **l'Opération de Développement Rural (ODR)** & futurs groupes de travail
- **Bonne offre de participation citoyenne ; bonne diffusion de l'information communale** (Facebook, bulletin toute-boîte, site internet, ...)
- Participation à des **démarches supracommunales** (PICM, Groupe d'Action Local)
 - ➔ **Complémentarité et synergie** avec les communes voisines (actions, financements, ...) mais attention à la **concurrence stérile** entre communes si la vision supracommunale n'est pas assez importante
- **Commune pilote du Programme Stratégique Transversal**



Gestion publique du territoire

- Réseaux de distribution d'électricité et d'eau desservent l'ensemble de la commune >< réseau de **distribution de gaz** peu développé
- Energies renouvelables = **10% de la consommation électrique** de la commune (6 éoliennes) MAIS **mazout** reste le principal combustible
- **Diminution de la consommation énergétique (2010 – 2018)** → PEB des bâtiments et recours aux énergies renouvelables
- Majeure partie de la population en **régime d'assainissement collectif**
- **3 opérateurs de télécoms** dont la **couverture** dépend de la zone
- Raccordement facilité à la **fibre optique** du zoning : proximité avec la E42
- **Diminution des quantités de déchets** récoltés (2010 – 2019), utilisation de **conteneurs à puce**
- **Plan local de propreté**



Le diagnostic du territoire de Sombreffe

*A vous la
parole !*



Comment allons-nous travailler ?

Plénière

Pour changer
de salle

L'objectif ce soir? Co-construire le diagnostic du territoire
=> Identifier les atouts et les faiblesses de la situation actuelle

1) 3 thématiques – 3 sous-groupes

- Le cadre de vie à Sombrefe
- Travailler, se déplacer et consommer à Sombrefe
- Vivre ensemble à Sombrefe

2) 1 idée par vignette

- + : Atouts (ce qui doit être préservé, mis en valeur)
- - : Faiblesses (ce qui doit être amélioré)
- P : idées de projet (si indispensable)

3) 15 minutes par thématique

- Exprimez et échangez vos idées, partage de la parole
- N'oubliez pas de les retranscrire



VIVRE ENSEMBLE À SOMBREFFE

 Plénière

Pour changer
de salle



+ : Atouts

- : Faiblesses

P : idées de projet

CADRE DE VIE A SOMBREFFE

 Plénière

Pour changer
de salle



+ : Atouts

- : Faiblesses

P : idées de projet

TRAVAILLER, SE DÉPLACER, CONSOMMER À SOMBREFFE

 Plénière

Pour changer
de salle



+ : Atouts

- : Faiblesses

P : idées de projet



Pour un travail en sous-groupe constructif et respectueux de chacun :

les règles de l'INTELLIGENCE COLLECTIVE



ÉCOUTER avec **ATTENTION**



PARLER avec **INTENTION**



ÊTRE **BIENVEILLANT**



SE FAIRE **CONFIANCE**



RESPECTER le **CADRE**

Des questions?



La CLDR, organe moteur participatif

La Commission Locale de Développement Rural, c'est...

- Un **organe consultatif officiel** de la Commune
- Un lieu de **dialogue, d'échange** et de **construction** entre citoyens et élus
- Un **relais** population / élus



La CLDR, appel à candidatures

Construction de la commission :

- Composition = reflet de la diversité de la population
- De 20 à 60 membres, maximum ¼ d'élus
- Nommés par le Conseil communal

Délai :
15 janvier



APPEL À LA PARTICIPATION CITOYENNE

ENVIE DE PARTICIPER AU FUTUR DE VOTRE COMMUNE ?

Posez votre candidature pour devenir membre de la Commission Locale de Développement Rural (CLDR)

Cette commission, qui regroupe des membres citoyens et des membres élus, vise à définir et à réaliser des projets innovants, utiles et profitables à tous, sur l'entité de Sombreffe.

Le succès de cette dynamique repose sur la participation active des habitants de la commune. C'est une occasion à saisir si vous souhaitez agir pour votre commune !

Intéressé(e) ? Veuillez compléter le formulaire de candidature au verso de cette page. Les candidats s'engagent à participer à la CLDR pour refléter la diversité de la population sombreffoise.



www.sombreffe2030.info

Formulaire de candidature à la CLDR de Sombreffe

NOM : PRÉNOM :

DATE DE NAISSANCE : GENRE : F - H - X

VILLAGE :

ADRESSE :

TÉLÉPHONE :

ADRESSE MAIL :

DEPUIS COMBIEN DE TEMPS HABITEZ-VOUS À SOMBREFFE ?
- DE 3 ANS / ENTRE 5 ET 10 ANS / ENTRE 10 ET 20 ANS / PLUS DE 20 ANS

PROFESSION / SECTEUR D'ACTIVITÉ / OCCUPATION :

ÊTES-VOUS MEMBRE D'ASSOCIATION(S) OU DE GROUPEMENT(S) SOMBREFFOIS ? OUI - NON
- SI OUI, LAQUELLE(S) ?

AVEZ-VOUS UN MANDAT POLITIQUE OU APPARENTÉ À SOMBREFFE (PRÉSIDENT D'UNE COMMISSION, ETC.) ?

DATE : SIGNATURE :

 Les données à caractère personnel communiquées à la Commission de Sombreffe seront exclusivement utilisées dans le cadre de la seconde Opération de Développement Rural, conformément aux dispositions réglementaires applicables sur le traitement des données (RGPD), en vigueur le 25 mai 2018.

 **Formulaire à renvoyer à Axel BERGER (071/627.446)**
• par mail - Axel.Berger@sombreffe.be
• ou par voie postale - Allée de Château Chinon, 7
5140 Sombreffe



www.sombreffe2030.info

Les consultations villageoises

OPÉRATION DE DÉVELOPPEMENT RURAL

VOTRE VILLAGE A BESOIN DE VOUS !

ENSEMBLE, ÉCHANGÉONS DES IDÉES ET CONSTRUISONS DES PROJETS POUR DEMAIN

REJOIGNEZ-NOUS DE 19H30 À 21H30 À :

- **BOIGNÉE** - JEUDI 18 NOVEMBRE 2021
À L'ÉCOLE COMMUNALE DE BOIGNÉE
- **TONGRINNE** - MERCREDI 24 NOVEMBRE 2021
À L'ÉCOLE COMMUNALE DE TONGRINNE
- **LIGNY** - MERCREDI 1 DÉCEMBRE 2021
À LA SALLE 1815, MAISON MULTISERVICES
- **SOMBREFFE** - LUNDI 6 DÉCEMBRE 2021
AU COMPLEXE SPORTIF
- **RÉUNION VIRTUELLE** - JEUDI 9 DÉCEMBRE 2021

WWW.SOMBREFFE2030.INFO

Inscription auprès d'Anel BERGER
Commune de Sombreffe
anel.berger@sombreffe.be 071/82.74.46

SCAN ME

FRW

La parole aux habitants !



Rencontres animées par la **FRW**

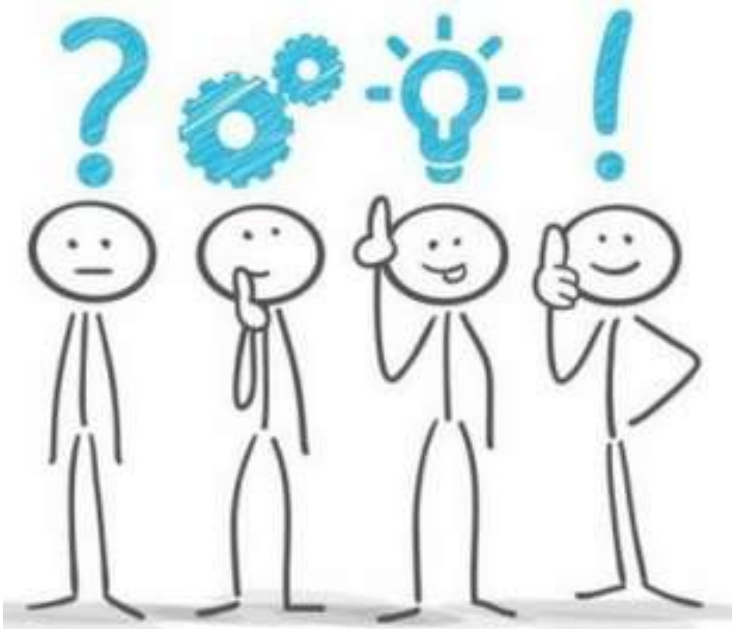

MERCI
DE VOTRE
ATTENTION 😊

Plus d'infos ? → www.sombrefe2030.info