



Fondation Rurale
de Wallonie

Tintigny, 10 mars 2025

<p>Commune de Meix-devant-Virton</p> <p>Réunion de CLDR du 19 février 2025</p> <p>(Administration communale de Meix-devant-Virton)</p>

Présents : (voir liste détaillée en annexe 1)

- **Pour la CLDR:** 17 membres

Dont, pour le Collège communal : Pascal François, Bourgmestre ; Michael Wekhuizen (échevin) Patricia Richard, Echevine

- **Pour les projets déposés au budget participatif :** 4 représentants (pour 3 projets présentés)

- **Pour la Fondation Rurale de Wallonie :** Nicolas LECUIVRE, agent de développement

Ordre du jour :

- Comité de sélection – Budget participatif communal
- Retour sur réunion citoyenne Robelmont du 29/01/2025
 - o Rue de la Cawette en mode doux
 - o Maison de village de Robelmont

Annexes :

- Annexe 1 : liste de présence
- Annexe 2 : diaporamas des 3 actions présentées

1. Comité de sélection – Budget participatif

INTRODUCTION

Rappel des conditions de l'appel à projet

La commune propose un appel à projet annuel pour appuyer la réalisation de projets citoyens concrets. Un budget participatif de 10.000 € TVAC est mobilisé chaque année. Le montant octroyé par projet est de 2.500,00 €. Période d'introduction des projets en 2024 : du 1er octobre au 31 décembre.

Personnes concernées : toute association de personnes se regroupant à cette occasion, comptant au moins 4 chefs de ménage. Les associations et comités déjà organisés et connus sur la commune peuvent également participer. Les commerces et entreprises en sont exclus.

Procédure :

1. Préparation et introduction du formulaire
2. Le Collège communal statue sur la recevabilité du dossier
3. Le dossier est soumis à la CLDR en tant que comité de sélection
4. Approbation par le conseil et envoi de l'avis définitif
5. Réalisation du projet dans les 12 mois

Fonctionnement du comité de sélection

Le comité de sélection est composé de l'ensemble des membres de la CLDR, réunis à l'occasion d'une séance spéciale « budget participatif ».

Un représentant de chaque candidature réalise une brève présentation du projet. Chaque présentation est suivie d'un échange questions-réponses.

Suite à l'ensemble des présentations, les candidats et les membres de la CLDR éventuellement impliqués dans une action s'en vont. Les membres de la CLDR délibèrent

- ⇒ Analyse de la pertinence (lien avec les objectifs de l'appel)
- ⇒ Analyse de la faisabilité (lien avec les critères d'attribution du règlement)



Budget participatif Meix - Grille d'évaluation des candidatures



Titre du projet :

Objectifs	Note					Commentaires
	1	2	3	4	5	
Environnement et transition écologique : préservation de la biodiversité, lutte contre le réchauffement climatique et contre la pollution						
Économie circulaire : encourager le recyclage, la réutilisation et la réduction des déchets pour une gestion plus durable des ressources naturelles						
Résilience du territoire : favoriser le développement des circuits courts et de la consommation locale						
Vivre ensemble : favoriser la convivialité et les rencontres entre habitants, la cohabitation dans les quartiers et éviter l'isolement des personnes						

Faisabilité	Note					Commentaires
	1	2	3	4	5	
Mobilisation citoyenne - Le nombre de personnes impliquées ainsi que leur disponibilité est adéquat par rapport au projet ?						
Calendrier - Le projet est-il réalisable dans l'année ? Planification à l'appui ?						
Dépenses envisagées - Le projet est-il budgétisé et réaliste ?						
Rayonnement - Le projet a-t-il un impact sur l'ensemble de la population ? Une communication est-elle prévue ?						
Pérennité - Le projet est-il pérenne ? Le projet persistera-t-il après le subside ?						
Originalité - Le projet est-il innovant et adapté au territoire ?						

PRESENTATIONS

⇒ Une copie des présentations figure en annexe 2.

Action 1 : les flâneries

L'action consiste au développement d'une itinérance culturelle accompagnée d'ânes, avec un ensemble d'activités proposées aux participants

Précisions apportées suite aux questions de la CLDR :

- Si la Province a bien soutenu la création du spectacle proposé (résidence artistique), aucun soutien provincial n'est possible pour la diffusion artistique
- Les dates de réalisation (en été) sont à préciser en fonction des possibilités d'accueil
- L'action consiste en une seule sortie de plusieurs jours, qui concernera 3 villages de la commune (faire le tour de tous les villages serait trop long)
- Le projet prévoit l'hébergement des 4 organisateurs uniquement (exemple de la marche des philosophes)
- Les parcours se feront hors des routes (sur chemins et sentiers)
- Le nombre de participants n'est pas limité
- L'accès aux spectacles sera payant, de manière à pouvoir rémunérer les artistes. Un défraiement est aussi envisagé via le subsidie communal.

Action 2 : four à pizza

L'action consiste en la mise en valeur d'un espace à l'arrière de l'épicentre où sera placé un ancien four à pizza pour l'animation d'ateliers fédérateurs

Précisions apportées suite aux questions de la CLDR :

- Le four est existant, en bon état et fonctionne au bois. 5 pizzas peuvent être cuites simultanément
- Les ateliers pourront accueillir une dizaine de personnes
- L'équipement servira également à d'autres activités fédératrices organisées par la coopérative à l'arrière de l'épicentre (barbecues, concert)
- Il est envisageable que d'autres groupes puissent utiliser le four via la création de partenariats (exemple : une soirée spéciale de la CLDR)

Action 3 : Croix Jean de Paris

L'action consiste en la mise en valeur de la croix Jean de Paris et le développement d'un espace de convivialité (bancs abrités)

Précisions apportées suite aux questions de la CLDR :

- Un accord oral des propriétaires privés concernés a d'ores et déjà été obtenu
- La volonté est de réaliser le projet avant la marche organisée par qualité village début juin
- Selon son état, il sera décidé de conserver ou non le banc existant

RESULTATS :

Action 1 : Les flâneries

Evaluation (à main levée) :

3 feux rouges

4 feux oranges

9 feux verts

Les commentaires et réserves :

=> encore trop d'à peu près, de zones d'ombres

=> la selle est un achat peu collectif

=> l'accès des habitants devrait être gratuit

=> pérennité incertaine

Décision :

=> La CLDR valide l'action, précisant que cela est innovant et mérite d'être essayé.

La CLDR demande toutefois à la commune de s'assurer, suite au remboursement de matériel, que l'action aura bien lieu.

Synthèse détaillée des grilles d'analyse :

NB : Certains ne se sont pas prononcés pour les feux sur la grille, mais bien lors de la discussion et des votes à mains levées

Les flâneries		Notes				Moyenne	Commentaires	Couleurs	
Objectifs	1	2	3	4	5				
Faisabilité	environnement et transition		1	3	4	5	4,00		4 Vert
	Economie circulaire	3	4	4	1		2,25		4 Orange
	Résilience du territoire	1	1	5	4	1	3,25		3 Rouge
	Vivre ensemble			1	8	7	4,38		4 rien
	Mobilisation citoyenne		3	7	3	1	3,14	Pas assez précis	
	Calendrier		1	2	5	6	4,14		
	Dépenses envisagées		2	4	4	2	3,50		
	Rayonnement	1	1	5	4	3	3,50	Tous les villages ne sont pas concernés	
	Pérennité	1	3	7	1	1	2,85		
Originalité			3	4	8	4,33			
		Moyenne générale				3,53			

Action 2 : le four à pizza

Evaluation (à main levée) :

16 feux verts

Les commentaires et réserves :

=> La CLDR s'assure que l'occupation du jardin de l'épicentre ne génère aucune nuisance : OK

Décision :

=> La CLDR valide l'action

Synthèse détaillée des grilles d'analyse :

NB : Certains ne se sont pas prononcés pour les feux sur la grille, mais bien lors de la discussion et des votes à mains levées

Four à Pizza		Notes					Moyenne	Commentaires	Couleurs
Objectifs		1	2	3	4	5			
Objectifs	environnement et transition	2	2	7	1	1	2,77		11 Vert
	Economie circulaire	1	2	4	4	2	3,31		5 rien
	Résilience du territoire		1	1	5	8	4,33		
	Vivre ensemble				5	12	4,71		
Faisabilité									
	Mobilisation citoyenne			5	6	3	3,86		
	Calendrier			1	5	8	4,50		
	Dépenses envisagées	2		1	6	4	3,77		
	Rayonnement			4	6	6	4,13	Oui, pour autant qu'il soit accessible à tous	
	Pérennité		1	2	5	5	4,08	???	
	Originalité			2	8	6	4,25		
Moyenne générale							3,97		

Action 3 :

Evaluation (à main levée) :

1 feux rouges

5 feux oranges

10 feux verts

Les commentaires et réserves :

=> Il s'agit d'un lieu de passage plus qu'un lieu de rencontre pour les habitants

=> pérennité incertaine en raison de la revendication privée

=> d'autres financements existent pour la rénovation du petit patrimoine (mais sans certitude d'obtention et avec des exigences qui font considérablement monter les coûts)

Décision :

=> La CLDR valide l'action, mais demande à la commune de s'assurer de la pérennité de l'investissement en réclamant l'établissement de conventions avec les propriétaires privés (un exemple sera fourni par la FRW).

Synthèse détaillée des grilles d'analyse :

NB : Certains ne se sont pas prononcés pour les feux sur la grille, mais bien lors de la discussion et des votes à mains levées

Croix Jean de Paris		Notes					Moyenne	Commentaires	Couleurs
Objectifs		1	2	3	4	5			
Objectifs	environnement et transition	2	2	3	3	1	2,90	Préservation de notre patrimoine	7 Vert
	Economie circulaire	2	2	2	3	1	2,90		1 Orange
	Résilience du territoire	1	1	4	1	3	3,40		1 Rouge
	Vivre ensemble			3	2	10	4,47		6 rien
Faisabilité									
	Mobilisation citoyenne			2	5	6	4,31		
	Calendrier				6	6	4,50		
	Dépenses envisagées			1	3	6	4,50	Devis	
	Rayonnement			1	6	5	4,33	Lieu isolé, de passage	
	Pérennité			1	2	10	4,69		
	Originalité			2	4	8	4,43		
Moyenne générale							4,04		

2. Retour sur réunion citoyenne Robelmont (organisée le 29/01/2025)



96 personnes ont participé à cette réunion villageoise

RUE DE LA CAWETTE EN MODE DOUX

Rappel des éléments discutés

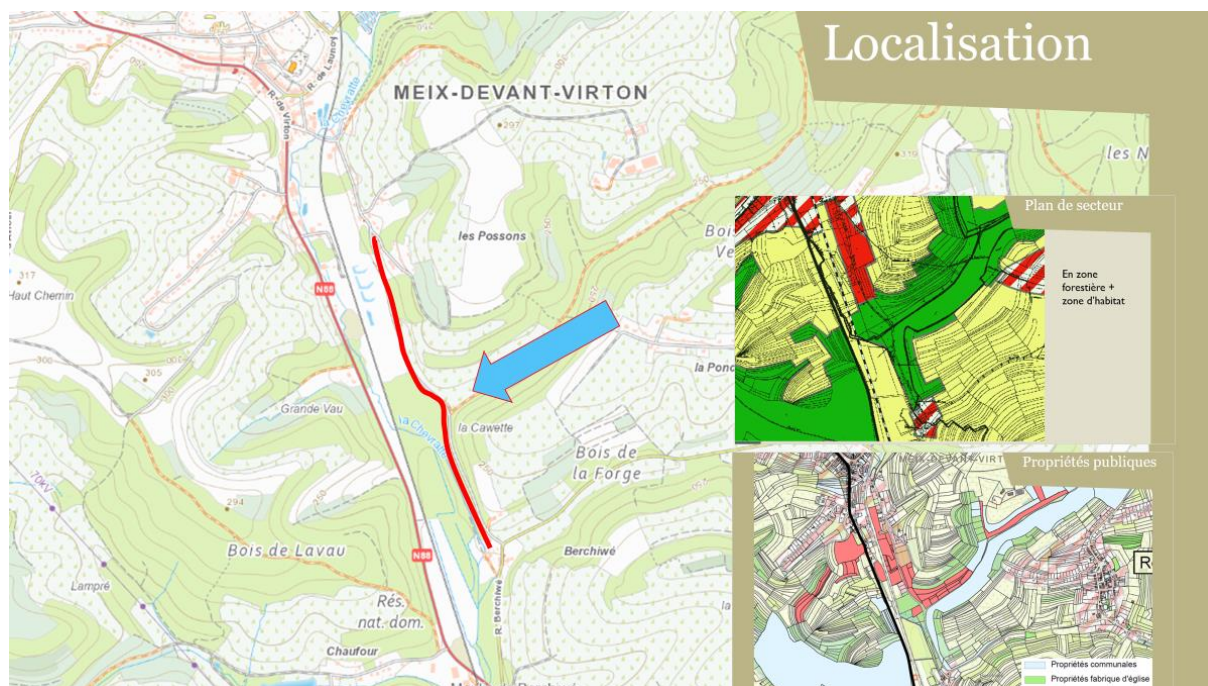

La discussion concernait la mise de la rue de la Cawette en circulation réservée aux modes doux. Les arguments pour et contre ont été présentés, nuancés et discutés par les participants. Chacun a ainsi pu comprendre le point de vue de l'autre

	Partisans d'une fermeture	Partisans d'une ouverture
Qualité de la circulation et du réseau routier	La N88 étant parallèle et non éloignée de la Cawette, cette dernière constitue un doublon <ul style="list-style-type: none"> - qui peut être fermé sans engendrer de grands détours - La N88 est un itinéraire fiable et sécurisé pour les voitures 	La rue est considérée comme utile à la bonne circulation <ul style="list-style-type: none"> - C'est un raccourci entre Meix et Robelmont - Habitants de la rue des Genets et de la rue du Grand moulin - Cawette est un axe de déviation indispensable en cas d'intempéries ou de blocage ferroviaire - Une série d'accès à garantir : propriétaires, exploitants (agriculteurs, chasseurs), occasionnellement services (secours, TEC, pompiers)
Sécurité des usagers	<ul style="list-style-type: none"> -La route n'est dans les fait pas limitée à la circulation locale, elle est très fréquentée -Route étroite et sans trottoir : impression d'insécurité -Vitesse excessive - Répercussion rues adjacentes et circulation dans bas de Robelmont 	<ul style="list-style-type: none"> -Rue de la Cawette n'est pas considérée comme accidentogène -La circulation motorisée par la rue de la Cawette est en soi considérée comme + sécuritaire que via la N88 (notamment carrefour de Berchiwé) -Impact d'une fermeture sur le trafic de la N88 (trafic reporté)
Cadre de vie et convivialité	<ul style="list-style-type: none"> -Un espace de promenade pratique pour les familles (enfants, personnes à mobilité réduite) à peu de frais - Une expérience vécue pendant le Covid - Une expérience vécue dans les communes voisines (Ravel, voies lentes) <p>Effets supplémentaires : Sensibilisation à la nature, à la biodiversité, impact touristique</p>	<ul style="list-style-type: none"> -Gros sacrifice pour une utilisation limitée (pas de promeneurs en permanence) - Biodiversité préservée aux alentours. L'accès à la nature est plus facile en voiture (zone de stationnement au milieu du parcours)

Propositions et possibilités

On ne mettra pas les gens d'accord, mais il est possible de trouver un terrain d'entente : nécessité de construire un projet pour la Cawette qui rencontre les objectifs de chacun.

Les propositions d'alternatives réalistes (et potentiellement complémentaires) :

- Réalisation d'aménagement en faveur de la sécurité des usagers faibles (ex : goulot de rétrécissement aux entrées)
- Réalisation d'aménagement au profit des familles (zone centrale avec espace disponible pour réaliser un petit parking et une aire de pic-nic)
- Mise en place d'une fermeture ponctuelle à destination des familles (ex : le we, le dimanche ?)

Il est décidé d'établir ce projet de manière collaborative à la Commune de Meix. A cette fin, chaque « camp » désignera 3 représentants (à priori les deux initiateurs de pétition accompagnés chacun des deux personnes) qui se rencontreront le 13 mars à la commune.

MAISON DE VILLAGE DE ROBELMONT

Rappel de l'historique du dossier

- Fiche-projet du PCDR 2015-2025 (Lot 2) « Robelmont : acquisition et rénovation du bâtiment Marmois-Goffinet »
- Acquisition du bâtiment par la commune en avril 2016 (sur fonds propres). Mauvais état général du bâtiment



Vue sur la maison Marmois en 2017

- Novembre 2018 : signature de la convention faisabilité par le Ministre René Collin
- Mai 2019 : désignation Idelux + auteur de projet (Mme Collinet)
- Novembre 2019 : présentation esquisse aux habitants de Robelmont



- 2020 : validation avant-projet par SPW et intégration des exigences de l'Urbanisme
- Mai 2021 : obtention du permis d'urbanisme
- Mars 2022 : signature du projet définitif par la ministre (passage en convention réalisation)
- Mai 2022 : mise en adjudication => malgré une estimatif récent, l'ouverture a présenté des prix largement supérieurs, notamment pour le lot bâtiment (une seule entreprise ayant remis offre, pour un prix 44% supérieur à l'estimation). La combinaison de ce dépassement et le fait que ce phénomène soit généralisé à la plupart des marchés communaux met les finances communales en difficulté. Dans ces conditions, le Collège ne pourra pas attribuer ce marché.
- Fin 2024 : Démolition de la maison Marmois

Résultats de la discussion

De manière générale, les habitants pensent que la création de cette salle sur le site de la maison Marmois-Goffinet est peu opportune : trop coûteuse, mal positionnée.

Il est demandé pourquoi cela n'a pas été dit au moment des consultations villageoises et de la présentation de l'esquisse en 2019 :

- La Vieille cure est un bâtiment communal, mais mis à disposition du Comité avec un bail emphytéotique
- La nouvelle salle intéressait particulièrement à ce moment-là pour la place qu'elle réservait à la jeunesse
- La Vieille Cure n'est pas suffisamment accessible pour l'organisation des fêtes et cérémonies familiales

Une salle en dehors du village pourrait être intéressante, mais les habitants pensent que la Vieille Cure est un bâtiment emblématique à préserver. Le bâtiment peut répondre à l'ensemble des besoins, moyennant, à minima, un rafraîchissement et une mise aux normes de l'infrastructure.

Le bâtiment n'est pas classé, mais il est repris à l'inventaire.



Vue sur le bâtiment et son jardin

Le Comité entretient le bâtiment et au cours de l'histoire, de multiples travaux ont été opérés en y injectant les bénéfices réalisés à la fête du village et en mobilisant les ressources bénévoles. Il devient difficile pour le comité d'améliorer ce bâtiment vu les coûts engendrés. Un souci particulier est l'accès à l'étage pour les personnes à mobilité réduite.

Pour mieux répondre aux besoins du village, il serait pertinent d'agrandir un peu la Cure (ex : une terrasse qui prolongerait la salle de l'étage à l'arrière du bâtiment). Mais cela doit être fait en préservant le cachet du bâtiment et ses caractéristiques patrimoniales, dont le jardin fait entièrement partie. Le Comité y est très attentif. Les coûts engendrés doivent aussi être pris en considération.

Le choix des participants se porte donc sur un investissement dans le bâtiment La Vieille Cure, qui pourrait être de deux types :

- Abandon du projet PCDR et allocation d'un fonds communal dédié à la mise en état du bâtiment.
- Conservation du projet PCDR, mais en sollicitant un avenant pour changement de localisation : le projet deviendrait alors « Rénovation de la Vieille Cure de Robelmont en maison de village », auquel cas :
 - Il faudra reprendre le dossier au stade avant-projet, avec désignation d'un auteur. L'ensemble de la démarche mettra un certain temps avant d'arriver aux travaux.
 - L'accord de la Ministre devra être sollicité sur base de cet avant-projet (celui-ci ne peut être garanti d'avance, il n'y a aucune certitude de succès)
 - Le bail emphytéotique devra être arrêté pour que le bien soit pleinement communal

- Le projet devra suivre différentes exigences (accessibilité, énergie...) à respecter dans les projets publics, ce qui rendra l'ensemble probablement assez coûteux.

Avis de la CLDR

- ⇒ Il est important que la vieille cure soit aménagée suffisamment pour correspondre à son utilisation par les habitants (à minima une mise aux normes)
- ⇒ Les gestionnaires de la vieille cure se sont montrés très résistants vis-à-vis d'un aménagement, il ne faudra rien lancer sans réel engagement de leur part
- ⇒ Puisque la commune ne reçoit pas de canon, le bail pourrait, le cas échéant, être facilement cassé

DIVERS

- La commune constitue son CCCA : candidatures jusqu'au 28 février. Parlez-en autour de vous !
- Le Parc Naturel de Gaume organise ses assises le 5 avril et le 14 juin : inscrivez-vous !

Le Parc naturel de Gaume vous invite à deux matinées d'échange et de réflexion pour bâtir un projet de développement commun, durable et ambitieux.

L'objectif ? Faire le point sur notre territoire, identifier ses forces et ses défis, et dessiner ensemble les grandes orientations des prochaines années.

 **Deux rendez-vous à ne pas manquer !**

 Samedi 5 avril et samedi 14 juin

 De 9h à 12h30

A l'Athénée Royal d'Izel (Rue de l'Institut 47, 6810 Izel – Chiny)

 Inscrivez-vous dès maintenant au groupe de travail qui vous intéresse et pour lequel votre expertise sera précieuse ! (via notre conciergerie : <https://conciergerie.leparc-tierslieu.be/evenements/>)

Pour la Fondation Rurale de Wallonie,
Nicolas Lecuivre
Agent de développement

ANNEXE 1 : LISTE DE PRÉSENCE CLDR 19/12/2024

MEMBRES DE LA CLDR PRÉSENTS (17) :

Titre	Nom	Prénom
M.	André	Michaël
Mme	Braconnier	Thérèse
M.	Brynaert	Philippe
M.	Catot	Bernard
M.	de Seile	Benoît
M.	François	Pascal
M.	Gérard	Jean-Louis
Mme	Hanus	Caroline
M.	Inglebert	Arnaud
Mme	Kaiser	Aurélie
M.	Martin	Jean-Robert
M.	Ponce	Yvon
Mme	Richard	Patricia
M.	Seivert	William
M.	Seret	Albert
M.	Watelet	Bruno
M.	Wekhuizen	Michaël

REPRÉSENTANTS PROJETS BUDGET PARTICIPATIF :

Titre	Nom	Prénom
Mme	Colette	Estelle
M.	Lallouette	Sébastien
Mme	Laurent	Marie
M.	Ruberi	Daniel

MEMBRES DE LA CLDR EXCUSÉS (5) :

Titre	Nom	Prénom
Mme	Anselme	Vanessa
M.	Beuseling	Peter
Mme	Bolis	Nathalie
Mme	Gilson	Béatrice
Mme	Rongvaux	Stéphanie

ANNEXE 2 : PRÉSENTATIONS DES ACTIONS PAR LEURS PORTEURS



Quoi et pourquoi ?

Les Flâneries c'est :

- Un projet d'itinérance en mobilité douce
- 3 à 5 jours de marche
- En compagnie de 2 ânes
- Une alternance entre spectacles, balades et activités
- À la rencontre des habitant.e.s
- Pour se réapproprier l'espace public
- Et faire venir la culture à nous

Objectifs

- Lien social
- Lien avec l'animal
- Parcourir le territoire
- Assister à des spectacles en plein air (suivant la météo)
- Rejoindre des événements

Itinéraire en construction

Jour 1 : balade Epicentre → Villers-la-Loue

Jour 2 : balade Villers-la-Loue → Gérouville

Jour 3 : journée activité

Jour 4 : balade Gérouville → Epicentre

Deux ânes

- Loulou a 18 ans
- Ignace a 20 ans
- affectueux, joueurs, particulièrement appréciés des enfants
- Ils sont actuellement pensionnés chez Étienne et Christine Leroux

Spectacle par la cie Scraboutcha

- **Les histoires à Lulu**

Lulu aime se balader, battre la campagne et raconter ses histoires qu'elle transporte à pied et qu'elle amène jusque dans les champs, les cours, les écoles, les bibliothèques et les jardins.

Un voyage à histoires pour rêver et grandir ensemble ...

www.ciescraboutcha.be

— Projet soutenu par l'aide à la création de la Province de Luxembourg —



Activités en réflexion

- Activités pédagogiques :
 - Chant pour tous
 - cuisine sauvage
 - vannerie sauvage
- Veillée contée
 - Se retrouver autour de récits d'ici et d'ailleurs



Aspects pratiques

- Le public
- Lieux d'accueil
- Intendance/logement
- Bénévoles

Les 2500 € ?

A quoi vont servir ces 2500 € ?

- Matériel pour les ânes
- Matériel pour les ateliers
- Matériel pour le spectacle
- Intendance
- Communication
- Formation du groupe porteur
- Défraiement



Comment nous faire connaître ?

- Bulletin communal publié en juin
 - Page facebook de la commune, de l'Épicentre, des lieux privés et publics qui nous accueillent
 - Prospectus dans les boîtes aux lettres
 - Affichages : commune, Épicentre, écoles
- Et c'est sans compter le bouche à oreille et le réseau des amis...



Planning

- Mars :**
- ✓ validation du parcours, des dates
 - ✓ Acquisition du matériel
 - ✓ Sortie avec les ânes
- Avril :**
- ✓ Communication dans le bulletin communal
 - ✓ Itinéraire et programme défini
 - ✓ Sortie avec les ânes
- Mai :**
- ✓ Formation gestion des ânes
 - ✓ Acquisition du matériel
 - ✓ Sortie avec les ânes
- Juin :**
- ✓ Communication sur internet et affichage de l'évènement
 - ✓ Sortie avec les ânes
- Juillet ou août :**
- ✓ Itinérance
- Septembre – octobre :**
- ✓ Bilan du projet

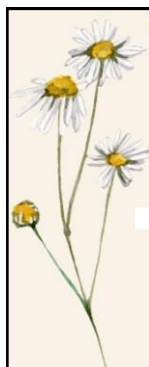

Projet en co-construction

- Encore quelques inconnues
- Les lieux de représentations possibles
 - Les intervenants extérieurs
 - Les dates
 - La durée de l'itinérance
 - La participation financière du public

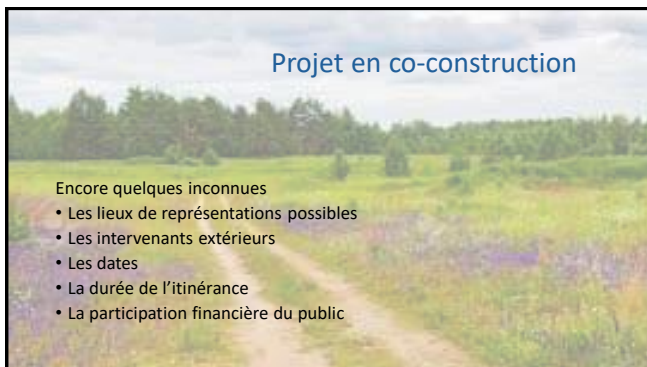



Comment assurer la durabilité du projet ?

- Première expérience
- Création d'un réseau de personnes sensibles au projet et motivées à renouveler l'expérience
- Recherche de partenaires culturels
- Création d'une asbl



Merci pour votre écoute



Et bienvenue à toutes et à tous

Fond d'impulsion citoyen de Meix-devant-Virton

Rencontre et partage autour du Four à pizza



Porteur du projet

Coopérative Chevratte etc.
Rue de Virton 27, 6769 Meix-devant-Virton



- Chevratte etc. est une coopérative d'économie sociale
- projet de rénovation et d'agrandissement



Quoi

- Espace 'four à pizza'
- Organiser des animations
- S'intègrent dans une dynamique plus large

Pourquoi ?

Permettre la rencontre entre les habitant.e.s :

- Créer des moments conviviaux pour maintenir ces liens
- Fabriquer soi-même sa nourriture
- Mettre en avant des techniques anciennes de cuisson avec transmission des savoirs
- Utiliser des produits locaux
- Rassembler dans une dynamique d'échange et de coopération
- Mutualiser les moyens techniques et humains
- S'insérer dans un maillage de four à pain/pizza plus large que la commune, liens intercommunaux



Fréquence

3 rendez-vous en journée

- Dimanche 04 mai
- Dimanche 06 juin
- Dimanche 17 août

Sur inscription
Prix libre suggéré



Comment ?

- Lieu du rendez-vous
- Pâtons + sauce tomate / béchamel
- Apporter de quoi garnir les pizzas
- Magasin exceptionnellement accessible



Effets attendus ?

- Lien, partage et transmissions = convivialité
- Redécouverte
- Partage d'expériences et de techniques
- Valorisation du savoir-faire
- Connexion avec le maillage déjà existant de fours à pain/pizza



Les 2500 € ?

L'enveloppe va servir à

- L'apérologa
- Matériel de boulangerie
- Ustensiles
- Matériel de cuisine collective
- Matériel d'éclairage



Et encore

- Ingrédients pâtons et sauces
- Communication
- Formation du groupe porteur



Mise en œuvre

- ❖ **D'ici avril :**
 - Finalisation de l'apérologa par le collectif
 - Acquisition du matériel
 - Communication
- ❖ **Mai – juin :**
 - Inauguration du four à pizza
 - Communication
 - Organisation d'une première fournée collective
- ❖ **Juillet – août :**
 - Communication
 - Organisation d'une deuxième fournée collective
- ❖ **Septembre – octobre :**
 - Evaluation du projet



Durabilité du projet

- Diversification des activités afin de toucher un intérêt du plus grand nombre
- Valoriser les savoir-faire autour de journée d'échange
- Invitation de personnes externes pour stimuler les échanges
- Usage du four pour des événements extérieurs

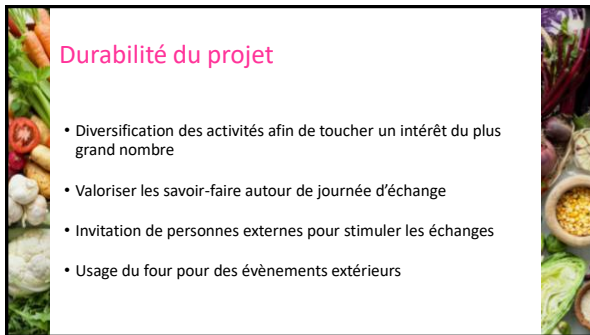

Comment se faire connaître ?

- Bulletin communal
 - Page facebook de la commune
 - Page facebook de Chevratte etc. et de l'Épicentre
 - Prospectus dans les boîtes aux lettres
 - Affichages à l'Épicentre et à la commune
- Et c'est sans compter le bouche à oreille et le réseau des amis...

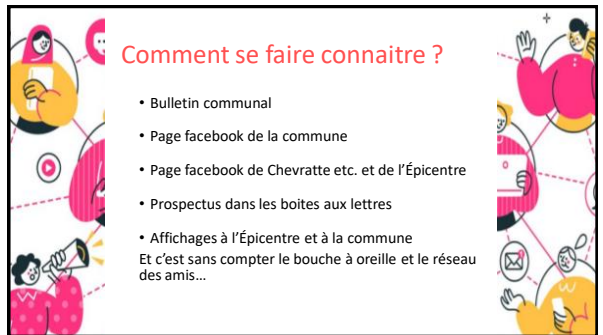

Merci pour votre écoute



Bienvenu à toutes et à tous

Fonds d'impulsion
pour projets citoyens



19 février 2025

Qualité Village Gérouville
A.S.B.L.

Réaménagement
du site de la
Croix Jean de Paris



Entre Gérouville, Meix-devant-Virton
et Sommethonne

Qualité Village Gérouville
A.S.B.L.

Présentation
du projet

Un peu d'histoire

Jean Lallement dit "Jean de Paris" commandant d'une redoute. Gérouville était alors un fort avancé de la garnison de Montmédy et un détachement de fusiliers français y séjourna de 1703 à 1711 ayant transformé la tour de l'église en corps de garde et poste d'observation.

La croix a été restaurée en 1929 et 1948 et porte comme inscription "Lambinet - Bourguignon, O croix mon unique espérance, la gloire et le salut du monde, je vous salue, amen."

Dans Tandel, extraits de registres paroissiaux, 1709. Dédié Jean Lallement, dit Jean de Paris, commandant d'une redoute.

Croix Jean-de-Paris
Monument commémoratif érigé par N. Lambinet - d'après inscription peu lisible gravée à l'arrière - à la mémoire de Jean Lallement, dit "de Paris" mort à cet endroit en 1709.

"Le patrimoine monumental de la Belgique - Wallonie 21. Luxembourg. Arrondissement de Virton - page 225

Sur le haut, petit Christ en croix en fer.
Haut-piedestal carré et mouluré en pierre peinte sur soubassement à bossage (XVIII^e siècle ?)
(V. Beaulieu et M. Pelgier, Histoire de Sommethonne, L., 1977 page 124)

Localisation

Ragréage et peinture de la partie en pierre
 du monument.
 Nettoyage, traitement antirouille et peinture
 de la croix.
 Désherbage et pose de pierraille jaune
 Pose d'une clôture normande.



Exemple des
Matériaux prévus

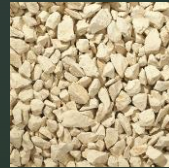

Exemple de mobilier
à mettre en place

Panneau didactique





Banc couvert
Avec une poubelle

▸ Description financière

ARRETERES
Société de gestion de biens communaux
10000 Yverdon
Tél. 026 921 11 11
Fax 026 921 11 12
www.arreteres.ch

RELEVÉ DES DÉPENSES

DATE	LIBELLÉ	DEBIT	CREDIT	SOLDE
01/01/2024	Salaires	10000.00		10000.00
02/01/2024	Matériaux	500.00		10500.00
03/01/2024	Travaux	2000.00		12500.00
04/01/2024	Entretien	1500.00		14000.00
05/01/2024	Impôts	3000.00		17000.00
06/01/2024	Autres	1000.00		18000.00
07/01/2024	Revenus		5000.00	13000.00
08/01/2024	Subventions		2000.00	11000.00
09/01/2024	Intérêts	500.00		11500.00
10/01/2024	Dividendes		1000.00	12500.00
11/01/2024	Autres	1000.00		13500.00
12/01/2024	Salaires	10000.00		23500.00
13/01/2024	Matériaux	500.00		24000.00
14/01/2024	Travaux	2000.00		26000.00
15/01/2024	Entretien	1500.00		27500.00
16/01/2024	Impôts	3000.00		30500.00
17/01/2024	Autres	1000.00		31500.00
18/01/2024	Revenus		5000.00	26500.00
19/01/2024	Subventions		2000.00	24500.00
20/01/2024	Intérêts	500.00		25000.00
21/01/2024	Dividendes		1000.00	26000.00
22/01/2024	Autres	1000.00		27000.00
23/01/2024	Salaires	10000.00		37000.00
24/01/2024	Matériaux	500.00		37500.00
25/01/2024	Travaux	2000.00		39500.00
26/01/2024	Entretien	1500.00		41000.00
27/01/2024	Impôts	3000.00		44000.00
28/01/2024	Autres	1000.00		45000.00
29/01/2024	Revenus		5000.00	40000.00
30/01/2024	Subventions		2000.00	38000.00
31/01/2024	Intérêts	500.00		38500.00
32/01/2024	Dividendes		1000.00	39500.00
33/01/2024	Autres	1000.00		40500.00
34/01/2024	Salaires	10000.00		50500.00
35/01/2024	Matériaux	500.00		51000.00
36/01/2024	Travaux	2000.00		53000.00
37/01/2024	Entretien	1500.00		54500.00
38/01/2024	Impôts	3000.00		57500.00
39/01/2024	Autres	1000.00		58500.00
40/01/2024	Revenus		5000.00	53500.00
41/01/2024	Subventions		2000.00	51500.00
42/01/2024	Intérêts	500.00		52000.00
43/01/2024	Dividendes		1000.00	53000.00
44/01/2024	Autres	1000.00		54000.00
45/01/2024	Salaires	10000.00		64000.00
46/01/2024	Matériaux	500.00		64500.00
47/01/2024	Travaux	2000.00		66500.00
48/01/2024	Entretien	1500.00		68000.00
49/01/2024	Impôts	3000.00		71000.00
50/01/2024	Autres	1000.00		72000.00
51/01/2024	Revenus		5000.00	67000.00
52/01/2024	Subventions		2000.00	65000.00
53/01/2024	Intérêts	500.00		65500.00
54/01/2024	Dividendes		1000.00	66500.00
55/01/2024	Autres	1000.00		67500.00
56/01/2024	Salaires	10000.00		77500.00
57/01/2024	Matériaux	500.00		78000.00
58/01/2024	Travaux	2000.00		80000.00
59/01/2024	Entretien	1500.00		81500.00
60/01/2024	Impôts	3000.00		84500.00
61/01/2024	Autres	1000.00		85500.00
62/01/2024	Revenus		5000.00	80500.00
63/01/2024	Subventions		2000.00	78500.00
64/01/2024	Intérêts	500.00		79000.00
65/01/2024	Dividendes		1000.00	80000.00
66/01/2024	Autres	1000.00		81000.00
67/01/2024	Salaires	10000.00		91000.00
68/01/2024	Matériaux	500.00		91500.00
69/01/2024	Travaux	2000.00		93500.00
70/01/2024	Entretien	1500.00		95000.00
71/01/2024	Impôts	3000.00		98000.00
72/01/2024	Autres	1000.00		99000.00
73/01/2024	Revenus		5000.00	94000.00
74/01/2024	Subventions		2000.00	92000.00
75/01/2024	Intérêts	500.00		92500.00
76/01/2024	Dividendes		1000.00	93500.00
77/01/2024	Autres	1000.00		94500.00
78/01/2024	Salaires	10000.00		104500.00
79/01/2024	Matériaux	500.00		105000.00
80/01/2024	Travaux	2000.00		107000.00
81/01/2024	Entretien	1500.00		108500.00
82/01/2024	Impôts	3000.00		111500.00
83/01/2024	Autres	1000.00		112500.00
84/01/2024	Revenus		5000.00	107500.00
85/01/2024	Subventions		2000.00	105500.00
86/01/2024	Intérêts	500.00		106000.00
87/01/2024	Dividendes		1000.00	107000.00
88/01/2024	Autres	1000.00		108000.00
89/01/2024	Salaires	10000.00		118000.00
90/01/2024	Matériaux	500.00		118500.00
91/01/2024	Travaux	2000.00		120500.00
92/01/2024	Entretien	1500.00		122000.00
93/01/2024	Impôts	3000.00		125000.00
94/01/2024	Autres	1000.00		126000.00
95/01/2024	Revenus		5000.00	121000.00
96/01/2024	Subventions		2000.00	119000.00
97/01/2024	Intérêts	500.00		119500.00
98/01/2024	Dividendes		1000.00	120500.00
99/01/2024	Autres	1000.00		121500.00
100/01/2024	Salaires	10000.00		131500.00
101/01/2024	Matériaux	500.00		132000.00
102/01/2024	Travaux	2000.00		134000.00
103/01/2024	Entretien	1500.00		135500.00
104/01/2024	Impôts	3000.00		138500.00
105/01/2024	Autres	1000.00		139500.00
106/01/2024	Revenus		5000.00	134500.00
107/01/2024	Subventions		2000.00	132500.00
108/01/2024	Intérêts	500.00		133000.00
109/01/2024	Dividendes		1000.00	134000.00
110/01/2024	Autres	1000.00		135000.00
111/01/2024	Salaires	10000.00		145000.00
112/01/2024	Matériaux	500.00		145500.00
113/01/2024	Travaux	2000.00		147500.00
114/01/2024	Entretien	1500.00		149000.00
115/01/2024	Impôts	3000.00		152000.00
116/01/2024	Autres	1000.00		153000.00
117/01/2024	Revenus		5000.00	148000.00
118/01/2024	Subventions		2000.00	146000.00
119/01/2024	Intérêts	500.00		146500.00
120/01/2024	Dividendes		1000.00	147500.00
121/01/2024	Autres	1000.00		148500.00
122/01/2024	Salaires	10000.00		158500.00
123/01/2024	Matériaux	500.00		159000.00
124/01/2024	Travaux	2000.00		161000.00
125/01/2024	Entretien	1500.00		162500.00
126/01/2024	Impôts	3000.00		165500.00
127/01/2024	Autres	1000.00		166500.00
128/01/2024	Revenus		5000.00	161500.00
129/01/2024	Subventions		2000.00	159500.00
130/01/2024	Intérêts	500.00		160000.00
131/01/2024	Dividendes		1000.00	161000.00
132/01/2024	Autres	1000.00		162000.00
133/01/2024	Salaires	10000.00		172000.00
134/01/2024	Matériaux	500.00		172500.00
135/01/2024	Travaux	2000.00		174500.00
136/01/2024	Entretien	1500.00		176000.00
137/01/2024	Impôts	3000.00		179000.00
138/01/2024	Autres	1000.00		180000.00
139/01/2024	Revenus		5000.00	175000.00
140/01/2024	Subventions		2000.00	173000.00
141/01/2024	Intérêts	500.00		173500.00
142/01/2024	Dividendes		1000.00	174500.00
143/01/2024	Autres	1000.00		175500.00
144/01/2024	Salaires	10000.00		185500.00
145/01/2024	Matériaux	500.00		186000.00
146/01/2024	Travaux	2000.00		188000.00
147/01/2024	Entretien	1500.00		189500.00
148/01/2024	Impôts	3000.00		192500.00
149/01/2024	Autres	1000.00		193500.00
150/01/2024	Revenus		5000.00	188500.00
151/01/2024	Subventions		2000.00	186500.00
152/01/2024	Intérêts	500.00		187000.00
153/01/2024	Dividendes		1000.00	188000.00
154/01/2024	Autres	1000.00		189000.00
155/01/2024	Salaires	10000.00		199000.00
156/01/2024	Matériaux	500.00		199500.00
157/01/2024	Travaux	2000.00		201500.00
158/01/2024	Entretien	1500.00		203000.00
159/01/2024	Impôts	3000.00		206000.00
160/01/2024	Autres	1000.00		207000.00
161/01/2024	Revenus		5000.00	202000.00
162/01/2024	Subventions		2000.00	200000.00
163/01/2024	Intérêts	500.00		200500.00
164/01/2024	Dividendes		1000.00	201500.00
165/01/2024	Autres	1000.00		202500.00
166/01/2024	Salaires	10000.00		212500.00
167/01/2024	Matériaux	500.00		213000.00
168/01/2024	Travaux	2000.00		215000.00
169/01/2024	Entretien	1500.00		216500.00
170/01/2024	Impôts	3000.00		219500.00
171/01/2024	Autres	1000.00		220500.00
172/01/2024	Revenus		5000.00	215500.00
173/01/2024	Subventions		2000.00	213500.00
174/01/2024	Intérêts	500.00		214000.00
175/01/2024	Dividendes		1000.00	215000.00
176/01/2024	Autres	1000.00		216000.00
177/01/2024	Salaires	10000.00		226000.00
178/01/2024	Matériaux	500.00		226500.00
179/01/2024	Travaux	2000.00		228500.00
180/01/2024	Entretien	1500.00		230000.00
181/01/2024	Impôts	3000.00		233000.00
182/01/2024	Autres	1000.00		234000.00
183/01/2024	Revenus		5000.00	229000.00
184/01/2024	Subventions		2000.00	227000.00
185/01/2024	Intérêts	500.00		227500.00
186/01/2024	Dividendes		1000.00	228500.00
187/01/2024	Autres	1000.00		229500.00
188/01/2024	Salaires	10000.00		239500.00
189/01/2024	Matériaux	500.00		240000.00
190/01/2024	Travaux	2000.00		242000.00
191/01/2024	Entretien	1500.00		243500.00
192/01/2024	Impôts	3000.00		246500.00
193/01/2024	Autres	1000.00		247500.00
194/01/2024	Revenus		5000.00	242500.00
195/01/2024	Subventions		2000.00	240500.00
196/01/2024	Intérêts	500.00		241000.00
197/01/2024	Dividendes		1000.00	242000.00
198/01/2024	Autres	1000.00		243000.00
199/01/2024	Salaires	10000.00		253000.00
200/01/2024	Matériaux	500.00		253500.00
201/01/2024	Travaux	2000.00		255500.00
202/01/2024	Entretien	1500.00		257000.00
203/01/2024	Impôts	3000.00		260000.00
204/01/2024	Autres	1000.00		261000.00
205/01/2024	Revenus		5000.00	256000.00
206/01/2024	Subventions		2000.00	254000.00
207/01/2024	Intérêts	500.00		254500.00
208/01/2024	Dividendes		1000.00	255500.00
209/01/2024	Autres	1000.00		256500.00
210/01/2024	Salaires	10000.00		266500.00
211/01/2024	Matériaux	500.00		267000.00
212/01/2024	Travaux	2000.00		269000.00
213/01/2024	Entretien	1500.00		270500.00
214/				

