



Programme communal de Développement rural

Programmation 2024-2034

Résumé non technique

Octobre 2023



Etude réalisée par l'Agence de Développement territorial IDETA entre 2018 et 2023, pour le compte de la Ville de Chièvres et avec l'aide de la Fondation rurale de Wallonie.

Crédits photos : IDETA, FRW, Centre culturel L'Envol, Office de Tourisme

Table des matières

Préambule	4		
1. Identité communale	5	5. Diagnostic partagé	17
1.1. La situation géographique	5	5.1. L'identité locale	17
1.2. Les villages	5	5.2. La dimension sociale	18
2. Bilan du 1^{er} PCDR	6	5.3. La culture	18
2.1. Les conventions	6	5.4. L'économie	19
2.2. Quelques projets emblématiques	8	5.5. La vie locale	19
3. Analyse du territoire	9	5.6. Les dynamiques de transition	20
3.1. Le territoire	9	5.7. L'environnement	20
3.3. La population	10	6. Stratégie du PCDR	21
3.4. La mobilité	10	6.1. Un défi – des villages vivants, inclusifs, résilients et proactifs	21
3.6. L'empreinte environnementale	11	6.3. Quatre objectifs	22
3.7. L'économie locale et l'agriculture	11	7. Projets	23
3.9. Les dynamiques sociales et culturelles	12	Le PCDR de Chièvres en bref	26
3.10. La démocratie participative	12		
4. Participation citoyenne	13		
4.1. Le grand public	14		
4.2. La Commission locale de Développement rural	15		
4.3. La communication	16		

PRÉAMBULE

► OBJECTIFS D'UN PCDR ET PRÉSENTATION DE L'OUTIL

Une Opération de Développement Rural est un processus participatif, mené par une commune, au service du milieu rural. Les mandataires, la population, les associations, les acteurs économiques, sociaux culturels et environnementaux élaborent et mettent en œuvre une stratégie globale pour leur territoire. L'élaboration et la mise en œuvre de cette stratégie se basent sur un diagnostic partagé et s'inscrivent dans la démarche du développement durable.

L'opération est décrite dans un document appelé Programme communal de Développement rural, qui est établi en cohérence avec les objectifs repris dans les autres outils stratégiques communaux.

L'opération aboutit à un ensemble coordonné d'actions et de projets de développement global et intégré, avec pour but **l'amélioration des conditions de vie des habitants sur les plans économique, social, environnemental et culturel.**

Sur base du PCDR, le Gouvernement peut octroyer des **subventions** pour les projets qui concourent aux objectifs de développement rural tels que :

- La promotion, la création et le soutien de l'emploi ou d'activités économiques dont les ateliers ruraux
- L'amélioration et la création de services et d'équipements à l'usage de la population
- La rénovation, la création et la promotion de l'habitat
- L'aménagement et la création d'espaces publics
- L'aménagement et la création de lieux de rencontre, notamment les maisons de village, maisons rurales et maisons multiservices
- La protection, l'amélioration et la mise en valeur du cadre et du milieu de vie, en ce compris le patrimoine bâti et naturel
- L'aménagement et la création de voiries et de moyens de transport et communication d'intérêt communal
- La réalisation d'opérations foncières
- L'aménagement et la rénovation d'infrastructures et équipements visant le développement touristique, l'énergie ou la cohésion sociale

Les projets transcommunaux peuvent bénéficier d'une majoration de la subvention régionale.

► DATES CLEFS

Décembre 2016	Conseil communal : décision de réviser le PCDR
Février 2017	Ministre en charge du Développement rural : lancement de l'accompagnement de la Fondation rurale de Wallonie (FRW)
Mars 2018	Collège communal : désignation d'IDETA en tant qu'auteur de PCDR
Juin 2020	Conseil communal : approbation de la composition de la Commission locale de Développement rural (CLDR)
Juillet 2020	CLDR : installation
Octobre 2023	CLDR : approbation de l'avant-projet de PCDR et du projet de première convention
Novembre 2023	Collège : approbation de l'avant-projet de PCDR
Mars 2024	Conseil communal : approbation de l'avant-projet de PCDR et du projet de première convention

► ACTEURS



1. Identité communale

1.1. LA SITUATION GÉOGRAPHIQUE

Chièvres se situe à la limite sud-est de la Wallonie picarde, au cœur du Hainaut. Elle appartient également à l'Eurométropole Lille-Kortrijk-Tournai.

La commune compte 6 villages : Chièvres-Vaudignies, Grosage, Huissignies, Ladeuze, Tongre-Notre-Dame et Tongre-Saint-Martin.

Elle est traversée par le canal Ath-Blaton et par la ligne à grande vitesse Bruxelles-Lille-Paris. Quelques 200 hectares à l'est sont occupés par la base militaire de l'OTAN.

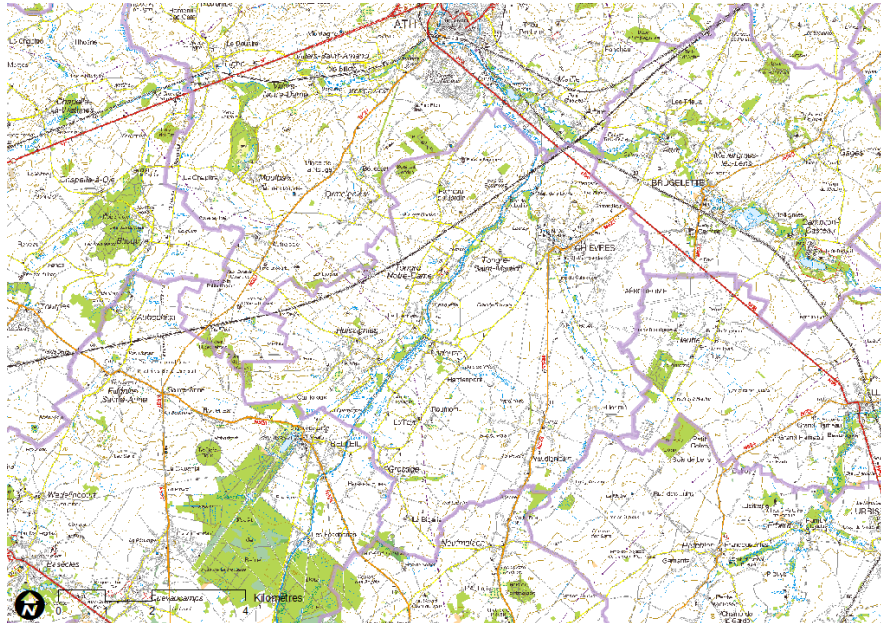

1.2. LES VILLAGES

Le territoire compte 7.045 habitants, soit 2.891 ménages.

La préfusion des communes opérée pour les villages de Chièvres, Vaudignies et Tongre-Saint-Martin induit un déséquilibre dans la répartition administrative de la population.

Population par village

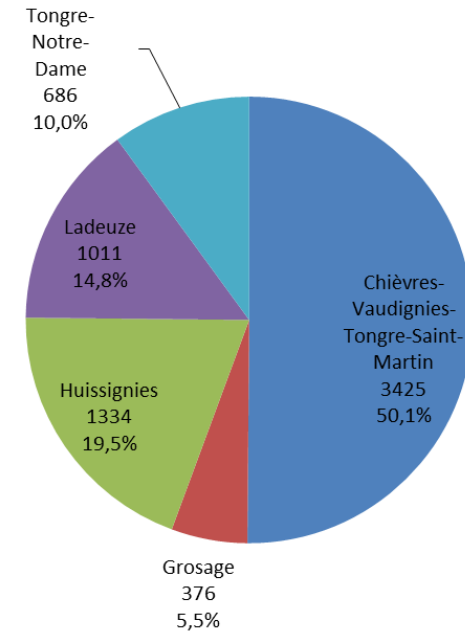

2. Bilan du 1^{er} PCDR

Chièvres a démarré son Opération de Développement rural (ODR) en 2004. Son premier Programme communal de Développement rural (PCDR) a été actif de 2007 à 2017. Celui-ci comportant quatre axes, onze objectifs et 95 projets. Au moment de lancer l'élaboration du second PCDR, le bilan du Programme faisait état de 72 % de concrétisation des projets, à travers 6 conventions en Développement rural et une multitude de projets et d'énergies mobilisés.

2.1. LES CONVENTIONS

Durant la période de validité du PCDR, 7 conventions ont été fixées avec le SPW.

► LA MAISON DE LA CITÉ



Rénovation du bâtiment et aménagements intérieurs

Financements DR et PWDR

Inaugurée en 2015

Accueille la bibliothèque, l'Office de Tourisme, le Centre culturel « L'Envol », l'Espace public numérique (EPN)

► L'ATELIER RURAL DE CHIÈVRES



Construction d'un nouveau bâtiment

Financements PWDR

Inauguré en 2016

Accueille une entreprise de dératisation, désinfection et anti-nuisibles

► LA MAISON DE VILLAGE DE HUISSIGNIES



Rénovation de l'ancienne école communale

Financements DR

Inaugurée en 2018

► **LA MAISON DE VILLAGE DE TONGRE-NOTRE-DAME**



Rénovation du Centre culturel
Financements DR
Dossier de projet en cours de finalisation par le bureau d'étude (octobre 2023)

► **LA PLACE DE HUISSIGNIES**



Requalification de l'espace public
Financements DR
Dossier de projet en cours de finalisation par le bureau d'étude (octobre 2023)

► **LES LOGEMENTS INTERGÉNÉRATIONNELS DE CHIÈVRES**

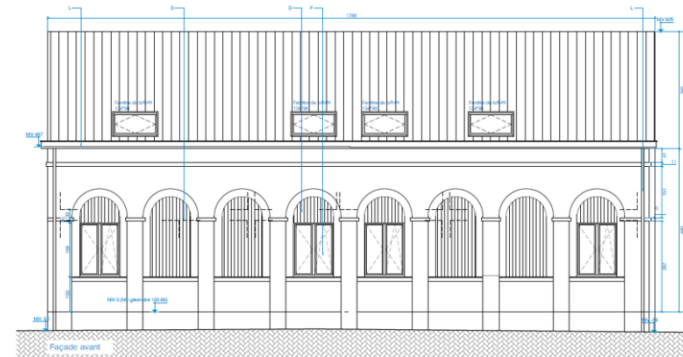

Création de logements
Financements DR
Dossier de projet en cours d'instruction au SPW (octobre 2023)

► **LA PLACE DE LADEUZE**



Requalification de l'espace public
Financement DR
Dossier de projet en cours de finalisation par le bureau d'étude (octobre 2023)

2.2. QUELQUES PROJETS EMBLÉMATIQUES

► TOURISME

Plusieurs projets de valorisation touristique ont été menés, notamment la création de la ronde des piedsentes, l'aménagement de la halte nautique à Ladeuze et l'amplification des actions de l'Office de Tourisme.

► ENVIRONNEMENT ET NATURE

La commune s'est dotée d'un Plan communal de Développement de la nature, s'appuyant sur l'étude du réseau écologique (2017). Point d'orgue de la démarche : l'inscription en Réserve naturelle domaniale du Courtil Gras à Tongre-Notre-Dame.

La création d'un jardin didactique au pied de l'église de Grosage et des actions de plantation et la formation des ouvriers communaux sont également à pointer.

► PATRIMOINE

Un inventaire des chapelles a été réalisé. Des expositions et des animations dédiés au patrimoine ont été organisées, notamment dans le cadre des Journées du Patrimoine.

Le musée de la Vie rurale a été pérennisé et fait actuellement l'objet de travaux de rénovation soutenus par le CGT.

► FOLKLORE

Depuis le premier PCDR, le crossage et la dynamique médiévale ont connu un regain d'intérêt. La signature d'une Charte de collaboration avec Provins a permis de développer les échanges en la matière.

► ÉCONOMIE LOCALE

Afin de soutenir le commerce local, un répertoire des commerçants a été créé et la relocalisation du marché dominical sur la Grand-Place contribue à animer le centre de Chièvres.

Focus sur les dynamiques spécifiques

Dans le cadre des Fêtes médiévales, la Ville de Chièvres et l'Office de Tourisme accueillent une délégation issue de la cité médiévale de Provins, avec au programme des activités, des moments d'échanges et de convivialité qui permettent à chacun de partager ses expériences et de nourrir ses idées. Chaque année, une délégation chiévroise se rend à Provins pour assister aux médiévales locales.

3.3. LA POPULATION

La population chièvroise compte 7.045 habitants au 01.01.2023. En 15 ans, la population a augmenté de 637 habitants soit une croissance de 9,9%. En comparaison, la croissance démographique y est nettement plus marquée par rapport à l'arrondissement d'Ath, à la Wallonie picarde et à la Wallonie où elle se situe aux alentours de 5% sur la même période.

Entre 2016 et 2021, la démographie a été relativement stable mais depuis lors, la croissance est à nouveau de mise.

Les perspectives de population annoncent un adoucissement de la croissance démographique autour de 4%, avec un effectif évalué à 7.200 habitants à l'horizon 2035 accompagnée d'une croissance plus soutenue du nombre de ménages.

La structure de la population est plutôt jeune mais connaît un vieillissement progressif.

Evolution de la population

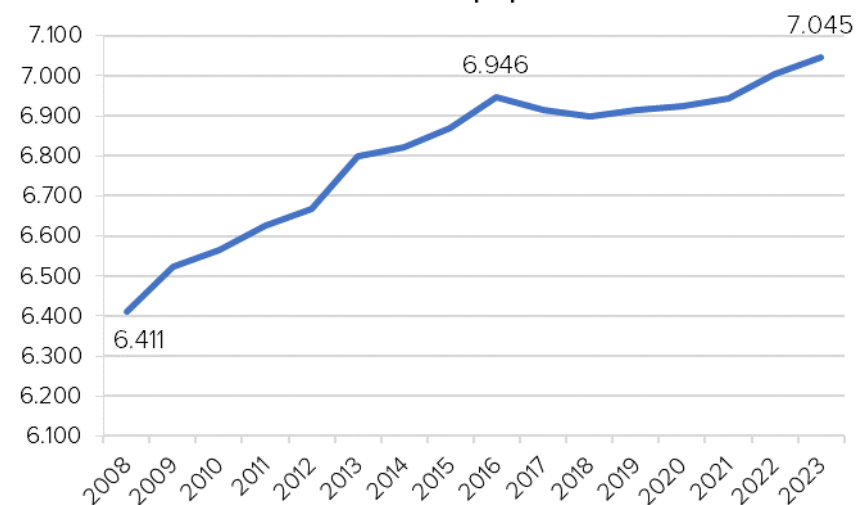

3.4. LA MOBILITÉ

Chièvres est un territoire éloigné des grands axes autoroutiers. En vertu des axes routiers principaux dont l'orientation Nord-Sud domine, la desserte TEC suit le même schéma avec comme origine-destination les gares d'Ath, de Saint-Ghislain et de Blaton.

Il en résulte un niveau élevé d'insécurité pour la mobilité active le long de ces grands axes roulants et fréquentés. Tandis que le RAVeL offre un itinéraire en site propre mais avec une adéquation limitée pour les déplacements intra-communaux (plutôt orientés Est-Ouest).

Il en résulte une assez forte dépendance à la voiture pour les différents déplacements, quelles que soit la génération et la nature du déplacement (local ou supra-local).

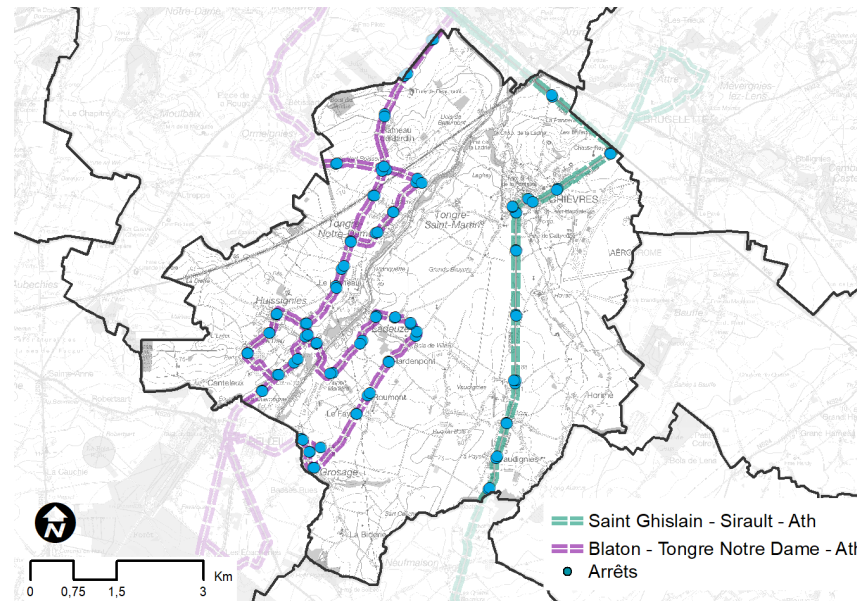

3.6. L'EMPREINTE ENVIRONNEMENTALE

Plusieurs indicateurs positionnent l'impact environnemental moyen des Chièvrois.

En matière de production de déchets, la moyenne par habitant est de 147 kg/an (hors tri sélectif), en chute continue depuis 2015.

Concernant la consommation en eau, la tendance est également nettement à la baisse, passant de 70 m³/an par compteur en 2008 à environ 60 m³/an depuis 2015.

3.7. L'ÉCONOMIE LOCALE ET L'AGRICULTURE

En 2021, le territoire chièvrois propose 1.199 postes de travail salariés, principalement dans les secteurs publics puis les commerces et services marchands. Les 137 entreprises actives sur le territoire sont essentiellement de toute petite taille (80% avec moins de 10 travailleurs) et leur nombre est stable ces dernières années.

Du côté du secteur agricole, les exploitations en activité sont progressivement moins nombreuses, passant de 66 à 53 (-20% en 15 ans), tandis que leur taille moyenne augmente, passant de 43 Ha à 55 Ha en moyenne (soit une augmentation de presque 30%). En parallèle, la valorisation agricole en circuit court a connu un développement significatif via la transformation directe, soutenu par un Groupe d'Achat Solidaire et par quelques commerces de proximité.

Déchets par habitant

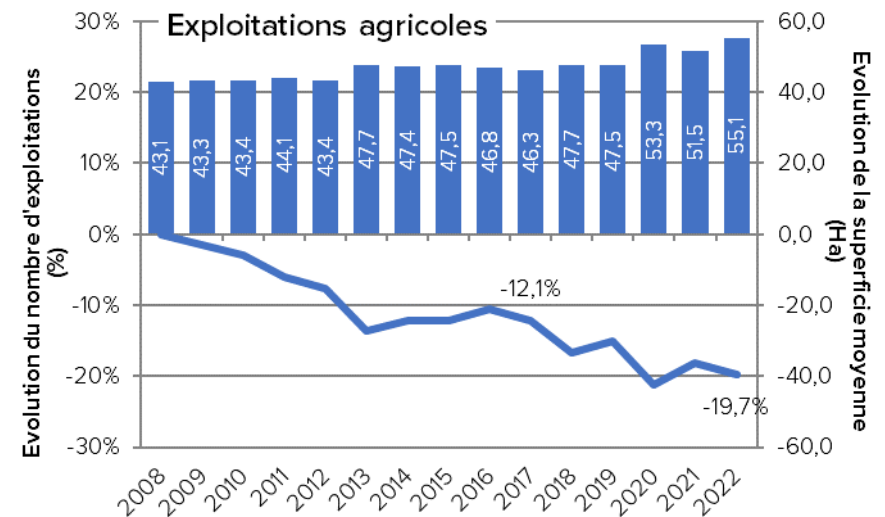
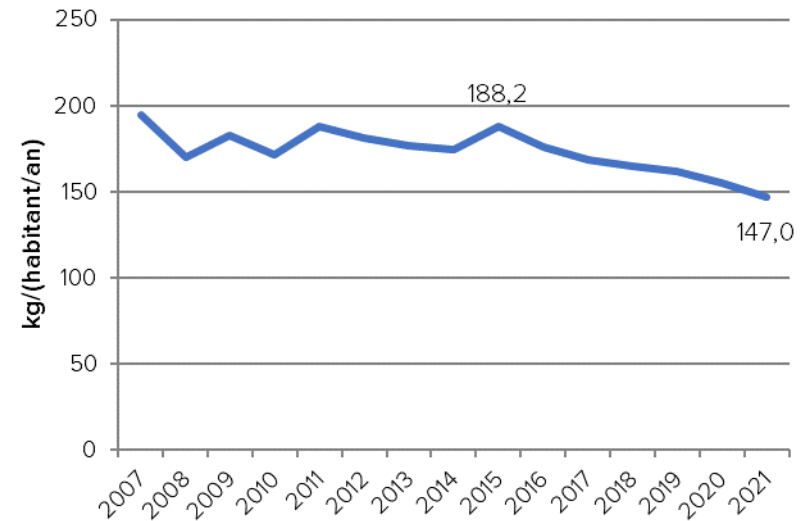

3.9. LES DYNAMIQUES SOCIALES ET CULTURELLES

Les activités qui égrènent le calendrier chièvrois prennent pour la plupart appui sur le patrimoine culturel et historique local :

- Le crossage du mercredi des Cendres à Chièvres, Grosage et Vaudignies
- Les fêtes médiévales à Chièvres
- La balle pelote à Huissignies, Ladeuze et Vaudignies
- L'American day organisé par l'Office de Tourisme
- Les ducasses et festivités des villages et quartiers
- Les processions et pèlerinages de Tongre-Notre-Dame et le pèlerinage à Chièvres

Par ailleurs, la trame associative, la bibliothèque, le Centre culturel proposent une belle diversité d'ateliers et de sports qui s'adressent à un public varié.



3.10. LA DÉMOCRATIE PARTICIPATIVE

La commune compte cinq espaces d'implication citoyenne :

- Le Conseil communal Junior, qui donnent la parole aux élèves de 5^e et 6^e primaires
- La Commission des Aînés, qui organisent des activités pour les seniors
- La Commission locale de Développement rural (CLDR) qui accompagne l'élaboration du PCDR et sa mise en œuvre
- La Commission consultative en Aménagement du Territoire et en Mobilité (CCATM) qui est associée aux décisions de la Ville en matière d'urbanisme et d'aménagement du territoire
- Le Conseil consultatif Climat et Biodiversité qui est associé aux décisions de la Ville concernant la réduction de l'impact climatique et environnemental

Périodiquement, des cafés citoyens offrent des temps d'échange entre élus et habitants.

4. Participation citoyenne

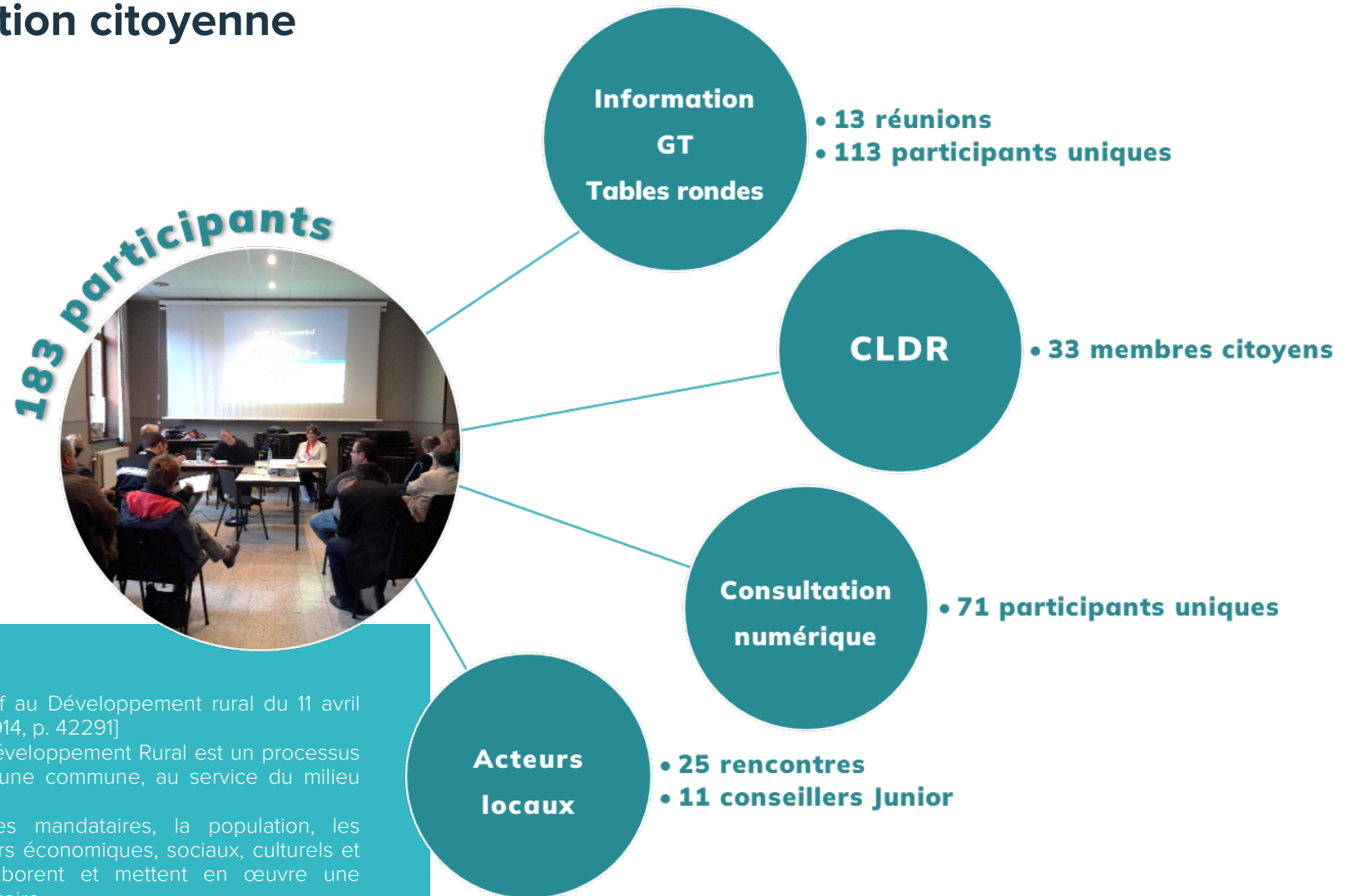

Extrait du décret relatif au Développement rural du 11 avril 2014 [M.B. du 02/06/2014, p. 42291]

« Une Opération de Développement Rural est un processus participatif, mené par une commune, au service du milieu rural.

Par ce processus, les mandataires, la population, les associations, les acteurs économiques, sociaux, culturels et environnementaux élaborent et mettent en œuvre une stratégie pour leur territoire. »

4.1. LE GRAND PUBLIC

4.1.1. L'INFORMATION DE LA POPULATION

Entre avril et mai 2018, chaque village a accueilli une réunion dédiée à l'information de la population au sujet de l'Opération de Développement rural. Les premiers avis des citoyens y ont été collectés.

En parallèle, des visites de terrain ont été menées par la Fondation rurale de Wallonie, en collaboration avec l'auteur de programme, IDETA. Des entretiens ont également été organisés avec les personnes ressources et les différents acteurs du territoire.



4.1.2. LA CONSULTATION DE LA POPULATION

Entre juin et juillet 2019, six groupes de travail thématiques ont permis d'approfondir la réflexion concernant :

- La vie associative, les loisirs et la jeunesse
- La mobilité et la sécurité routière
- L'environnement et la biodiversité
- Le patrimoine, la culture et le tourisme
- L'agriculture et l'économie locale
- L'aménagement du territoire et le logement

Ces GT ont été complétés par quatre tables rondes dédiées aux acteurs de terrain : jeunesse, intermodalité, espérance de vie et climat ont été mis sur la table.

Une séance de restitution a permis de mettre en perspective les différentes thématiques.



4.2. LA COMMISSION LOCALE DE DEVELOPPEMENT RURAL

A la suite d'un appel à candidature en février 2020, la Commission locale de Développement rural (CLDR) a été installée en juillet sur fond de crise sanitaire (distanciation, visioconférences).

Avec une forte capacité d'adaptation aux contraintes en vigueur, les membres ont d'abord travaillé sur le diagnostic partagé et sur la stratégie de développement du territoire, tout en assurant le suivi des projets issus du 1^{er} PCDR, notamment l'aménagement de la place de Ladeuze.

Au cours de six réunions, la CLDR a ensuite travaillé sur les fiches-projets, tant leur contenu que leur programmation. Pour certains projets, les membres se sont rendus sur le terrain afin de mieux prendre en compte la réalité et mesurer leur potentiel.

Grâce à une plateforme interactive, les 51 fiches-projets provisoires ont été mises à la disposition de l'ensemble de la population. Chacun a eu la possibilité de soutenir les projets qu'il jugeait importants pour le territoire et d'amender les orientations du projet.

Sur base des résultats obtenus, la programmation de mise en œuvre des projets a été finalisée avec la CLDR.

En octobre 2023, la Commission locale a approuvé l'avant-projet de PCDR et la proposition de première convention de subvention à solliciter auprès de la Région wallonne : FP14 – Aménager un espace vert de convivialité à Chièvres.

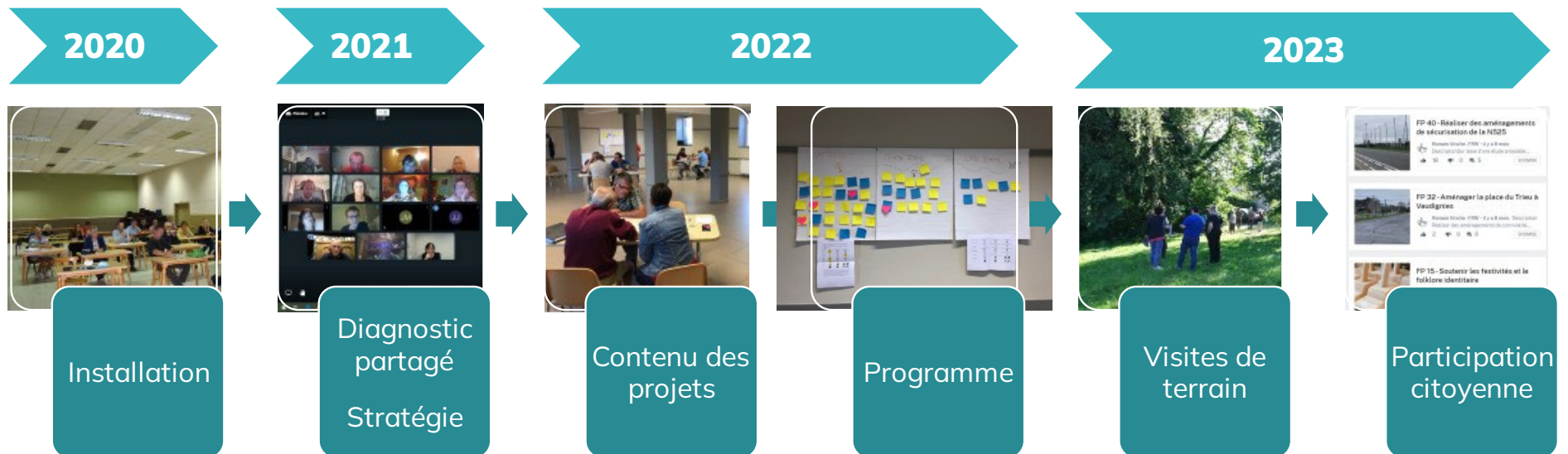

4.3. LA COMMUNICATION

Les outils de communication traditionnels ont été exploités lors de l'élaboration, afin de toucher un maximum de citoyens :

- Affiches et toutes-boîtes
- Invitations personnalisées adressées aux acteurs et associations actives sur le territoire
- Presse écrite et télévision régionale
- Canaux numériques : site web communal, réseaux sociaux et panneau d'affichage électronique

► WWW.DEVELOPPEMENTRURALCHIEVRES.INFO

Un site Internet a été entièrement dédié au Développement rural à Chièvres : www.developpementruralchievres.info

- Informations de base concernant une ODR
- Bilan du premier PCDR
- Documents finaux du nouveau PCDR., y compris l'ensemble des fiches-projets et l'état d'avancement de chacune d'entre elles.
- Actualités liées aux actions et projets ponctuels mis en place dans le cadre de l'opération de Chièvres.

Zoom sur ce que le Développement Rural a déjà apporté à votre Commune :



Maison de la Cité (Chièvres)



Atelier Rural (Tongres-St-Martin)



Place de Huissignies



Valorisation du crosage



Maison de village (Huissignies)



Place de l'Église (Ladeuze)

Envie de vous investir pour continuer à améliorer l'avenir de Chièvres?



Pour tout renseignement :
Fondation Rurale de Wallonie—069 87 10 90—wallonie.picarde@frw.be







Des projets par et pour les Chiévrais

DÉVELOPPEMENT RURAL CHIEVRES

ACTUALITÉS L'ODR, C'EST QUOI ? LE PCDR COMMENT M'IMPLIQUER ? CONTACT

ACTUALITES

L'économie locale à l'honneur ! Calendrier 2023

Pour la troisième année consécutive, la Ville de Chièvres a édité son calendrier thématique. En 2023, celui-ci, distribué auprès de l'ensemble des ménages de l'entité, met à l'honneur les commerces locaux. Boucherie, boulangeries, épiceries, restaurants, friteries... Il commerçants vous présentent leur quotidien et l'histoire derrière leur établissement.

En octobre, Laurence vous ouvre ses portes "Au goût de maman" !

Au goût de maman
Laurence Chéreau - 55 ans
Tous les jours de 8h à 19h Chièvres
0493 50 79 25
www.goutdemaman.com





5. Diagnostic partagé

Médiéval, aviation, trames verte et bleue, traditions folkloriques et ruralité représentent les murs porteurs du développement de Chièvres.

Ils posent le cadre : ils sont nécessaires mais ne sont pas suffisants à l'amélioration globale de la qualité de vie de toute la population chiévroise : la dynamique sociale, la culture, l'économie de proximité, les besoins fondamentaux des habitants, la qualité environnementale et la transition complètent le diagnostic territorial.

5.1. L'IDENTITÉ LOCALE

L'identité chiévroise s'appuie sur 5 piliers complémentaires :

- Le caractère médiéval du bourg et l'émulation qui y trouve sa source : fête médiévale annuelle, valorisation du patrimoine bâti, partenariats avec Provins, etc.
- La Cité des Aviateurs, renommée héritée de la base aérienne et de la présence de la base militaire américaine
- Les jeux anciens tels que le crossage et la balle pelote, qui font le grand écart entre folklore et convivialité
- Le canal Ath-Blaton, véritable coulée bleue et verte à travers le territoire tout autant que barrière entre les villages
- La ruralité, dénominateur commun à toutes les composantes du territoire, élément d'attrait résidentiel par les paysages que l'agriculture a façonné, centre d'attention face aux enjeux environnementaux



Fête médiévale



Crossage



Base aérienne



Canal Ath-Blaton



Paysage rural

5.2. LA DIMENSION SOCIALE

La composante sociale du territoire s'appuie sur 4 facteurs complémentaires :

- Des mutations sociodémographiques conjoncturelles (vieillesse de la population, diversification des formes de ménages, montée progressive de différentes formes de précarité, risque accru d'isolement social) tempérées par une dynamique résidentielle plutôt favorable.
- La vitalité du tissu associatif, porteur des fondamentaux identitaires, mais qui souffre d'un manque de soutien, d'un manque de visibilité, de la saturation et du vieillissement des infrastructures de rencontre et d'une tendance au désinvestissement bénévole.
- Le rôle crucial des espaces publics dans la cohésion sociale dont cette fonction doit être amplifiée et consacrée, tout comme leur adaptation aux enjeux environnementaux.
- Le besoin de visibilité et d'accessibilité des ressources d'aide sociale pour répondre aux difficultés de publics cibles tels que les personnes isolées, les jeunes, les aînés.



Pour soutenir la qualité de vie à travers la cohésion sociale, il y a donc lieu de travailler sur l'adaptation des services aux réalités sociodémographiques du territoire, de conforter le rôle du tissu associatif et des espaces publics en tant qu'animateurs des villages, de pérenniser et visibiliser les supports à la population.

5.3. LA CULTURE

L'identité culturelle repose sur l'équilibre et la complémentarité entre le patrimoine, le folklore, le récréatif et le tourisme.

Les ressources culturelles socioculturelles chiévroyennes sont multiples et offrent des potentiels de développement diversifiés, à destination de publics différents. Les associations sont encore bien présentes dans les villages et porteuses de nombreuses activités. Le récent Centre culturel L'Envol apporte également un nouvel élan à la dynamique.

La chute du bénévolat, le manque de moyens financiers des collectifs citoyens et le vieillissement des infrastructures d'accueil sont les principales difficultés à affronter à court et moyen terme.



5.4. L'ÉCONOMIE

Le paysage économique de Chièvres est porté par la trame agricole, la transformation artisanale, l'entrepreneuriat, le commerce, le marché hebdomadaire et les services. Il offre des emplois de proximité et de la qualité de vie pour les habitants.

L'ancrage agricole est important et soutenu. Les principales contraintes sont issues des difficultés de cohabitation ou de compréhension et des contraintes macroéconomiques conjoncturelles. Les circuits courts en plein essor créent de la cohésion tandis que le ré-ancrage économique tente de poursuivre son chemin, contre vents et marées. L'amélioration de la visibilité et la structuration du secteur économique contribueront à améliorer la dynamique économique locale.

Outre les quelques lieux d'hébergement proposés sur l'entité, la proximité du jardin zoologique Pairi Daiza offre des opportunités qu'il reste à exploiter.



5.5. LA VIE LOCALE

À la faveur d'une localisation géographique attractive, à la croisée de pôles d'emploi et de services dynamiques, Chièvres offre un cadre agréable, des disponibilités foncières et immobilières qui contribuent à l'attractivité résidentielle du territoire, principalement pour les familles avec enfant(s) ; ce qui modère légèrement le vieillissement de la population.

L'offre de services s'étiole comme dans la plupart des régions, créant des problèmes d'accès plus pointus encore pour des publics spécifiques : accueil de la petite enfance, dépendance à la voiture (personnes seules, précarisées), jeunes, etc.

Enfin, en matière de mobilité, l'héritage du tout à la voiture est prégnant et accentué par un réseau routier radial (centré sur Chièvres), linéaire (vitesse) et contraint par le canal (peu de liaisons est-ouest). Avec l'amplification de la mobilité active, l'adaptation de ce réseau est plébiscitée par tous les acteurs.



5.6. LES DYNAMIQUES DE TRANSITION

Sans être encore un réel réflexe, l’empreinte environnementale des actions et projets est de plus en plus prise en compte à travers diverses démarches au sein de l’Administration communale (réduction des déchets en interne, primes d’encouragement des actions citoyennes), au niveau politique (Convention des Maires, COLECO) mais ne permettent pas encore d’infléchir significativement les courbes statistiques en matière de consommation en eau, en énergie et de production de déchets.

Pour un futur proche, l’adoption systématique du prisme de la transition doit venir nourrir les prochaines réflexions d’amélioration de la qualité de vie des habitants, en intégrant notamment la solidarité et l’impact environnemental.



5.7. L'ENVIRONNEMENT

La trame écologique de Chièvres est essentiellement centrée sur la coulée verte autour de l’axe Hunelle-canal Ath-Blaton et de la Petite Hunelle, support d’une biodiversité intéressante et de paysages attractifs. Aussi, au cœur d’un territoire à dominante agricole, cet axe revêt une dimension identitaire et récréative



6. Stratégie du PCDR

6.1. UN DÉFI – DES VILLAGES VIVANTS, INCLUSIFS, RÉSILIENTS ET PROACTIFS



Pérennisation de l'identité

- Patrimoine bâti
- Folklore et festivités
- Patrimoine naturel



Animation des coeurs de village

- Espaces publics
- Tissu associatif
- Tissu économique
- Besoins fondamentaux



Ouverture sur l'avenir

- Résilience
- Proactivité
- Transition

6.3. QUATRE OBJECTIFS

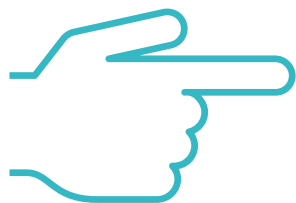

Devenir moteur de transition

- Au quotidien
- Démarches globales



Recréer un rapport à la nature apaisé

- Renaturation de la campagne
- Végétalisation des espaces urbanisés



Recréer des coeurs de village dynamiques

- Patrimoine et folklore omniprésents
- Infrastructures, services et équipements
- Convivialité des espaces
- Tissu associatif
- Mobilité



Encourager un tissu économique ancré et ouvert

- Entrepreneuriat local
- Attractivité touristique

7. Projets

Les fiches-projets sont réparties en trois lots, correspondant à leur programmation théorique au moment de l'élaboration :

- Lot 1 : court terme, activation du projet en année 1 à 3
- Lot 2 : moyen terme, activation du projet en année 4 à 6
- Lot 3 : long terme, activation du projet en année 7 à 10

FP	INTITULE	LOT	TYPE DE PROJET	PISTES DE FINANCEMENT	OBJECTIFS POURSUIVIS										
					AXE 1 MOTEUR DE TRANSITION		AXE 2 RAPPORT A LA NATURE APAISE		AXE 3 CŒURS DE VILLAGE DYNAMIQUES					AXE 4 TISSU ECONOMIQUE ANCRE ET OUVERT	
					Gestes du quotidien	Démarches globales	Revégétalisation de la campagne	Végétalisation des espaces urbanisés	Patrimoine et folklore vivants	Offre et accès aux infrastructures, services, équipements	Convivialité des espaces et des équipements	Mise en lumière du tissu associatif	Système de mobilité convivial, inclusif, sécurisant	Stimulation de l'entreprenariat	Développement de l'attractivité touristique
1	Végétaliser les espaces publics avec des plantes comestibles	2	Matériel	SPW ARNE, Un arbre pour la Wapi	X	X		X		X	X				
2	Créer des synergies avec la ceinture alimentaire d'Ath	2	Immatériel		X	X		X		X				X	
3	Proposer une alimentation de qualité pour tous	2	Immatériel		X	X	X	X		X					
4	Soutenir et encourager les initiatives de production d'énergie locale et citoyenne	1	Matériel	SPW Energie Privés	X	X								X	
5	Créer un évènementiel de promotion des initiatives de transition	1	Immatériel	SPW ARNE, Adalia 2.0	X	X					X	X	X	X	
6	Mettre en œuvre les recommandations du Schéma de Développement Communal	3	Immatériel	SPW DR et Intérieur		X		X		X	X		X		
7	Développer les démarches d'économie circulaire	1	Immatériel	SPW	X	X								X	
8	Aménager les étangs communaux de Hoves	2	Matériel	SPW ARNE			X								X
9	Restaurer la ripsylve	2	Matériel	SPW ARNE, Province		X	X								X
10	Créer de nouveaux périmètres de protection et de reconnaissance de la trame verte	2	Immatériel	SPW ARNE, Province		X	X	X							
11	Renforcer les collaborations entre la Commission agricole, la Ville et les citoyens	2	Immatériel	SPW ARNE	X	X	X						X	X	
12	Aménager et animer de nouveaux espaces verts communaux	2	Matériel	SPW DR et ARNE	X	X	X	X		X	X				X

FP	INTITULE	LOT	TYPE DE PROJET	PISTES DE FINANCEMENT	OBJECTIFS POURSUIVIS										
					AXE 1 MOTEUR DE TRANSITION		AXE 2 RAPPORT A LA NATURE APAISE		AXE 3 CŒURS DE VILLAGE DYNAMIQUES					AXE 4 TISSU ECONOMIQUE ANCRE ET OUVERT	
					Gestes du quotidien	Démarches globales	Revégétalisation de la campagne	Végétalisation des espaces urbanisés	Patrimoine et folklore vivants	Offre et accès aux infrastructures, services, équipements	Convivialité des espaces et des équipements	Mise en lumière du tissu associatif	Système de mobilité convivial, inclusif, sécurisant	Stimulation de l'entrepreneuriat	Développement de l'attractivité touristique
13	Amplifier la gestion différenciée et le zéro phyto	1	Immatériel	SPW ARNE	X	X	X	X			X				
14	Aménager un espace vert de convivialité à Chièvres	1	Matériel	SPW DR				X	X		X		X		X
15	Soutenir les festivités et le folklore identitaire	1	Immatériel						X			X			X
16	Restaurer les remparts et animer le site	1	Matériel	SPW TLPE, Tourisme				X	X		X				X
17	Réhabiliter l'église de Tongre-Saint-Martin en Maison rurale	1	Matériel	SPW TLPE, DR					X	X	X	X			
18	Mener des actions "Petit Patrimoine Populaire Wallon"	2	Matériel	SPW DR, TLPE	X	X			X						X
19	Aménager ou construire des logements intergénérationnels	2	Matériel	SPW DR		X				X	X			X	
20	Aménager ou construire des logements pour jeunes	3	Matériel	SPW DR		X				X	X			X	
21	Aménager ou construire de l'habitat groupé	3	Matériel	SPW DR		X				X	X			X	
22	Créer une cuisine de collectivité locale	2	Matériel	SPW DR, ARNE	X	X				X				X	
23	Augmenter la capacité d'accueil de la crèche de Ladeuze	1	Matériel	FWB, ONE						X	X				
24	Renforcer l'accompagnement numérique de la population	1	Immatériel	SPW EER						X	X				
25	Optimiser le système de gestion des infrastructures collectives publiques	3	Immatériel							X	X	X			
26	Organiser des animations mobilisatrices sur les espaces publics	2	Immatériel			X		X		X	X				
27	Aménager la place-carrefour de Grosage	1	Matériel	SPW DR	X	X		X			X		X		
28	Aménager la place de Tongre-Saint-Martin	2	Matériel	SPW DR				X		X	X		X		
29	Aménager la Grand-place de Chièvres - Volet 1 : placette de la Fontaine	1	Matériel	SPW DR, MI				X	X	X	X		X	X	X
30	Aménager la Grand-place de Chièvres - Volet 2 : espace collectif	2	Matériel	SPW DR, MI				X	X	X	X		X	X	X
31	Aménager un espace de convivialité au sein du quartier Bel-Ange	1	Matériel	SPW DR				X	X	X	X		X	X	X
32	Aménager la place du Trieu à Vaudignies	3	Matériel	SPW DR				X		X	X		X		
33	Aménager des espaces de jeux et de loisirs pour enfants / ados / adultes	1	Matériel	SPW Intérieur				X		X	X				
34	Améliorer les équipements du hall sportif de Vaudignies	1	Matériel	SPW Intérieur					X	X	X				
35	Créer une Maison de village à Vaudignies	3	Matériel	SPW DR					X	X	X	X			
36	Améliorer les équipements de la Maison du Domissart à Grosage	2	Matériel	SPW DR						X	X				
37	Mettre à jour périodiquement les outils communaux de communication	1	Immatériel							X		X		X	
38	Améliorer les outils d'accueil des nouveaux habitants	1	Immatériel					X		X		X		X	X
39	Réaliser une étude de sécurisation de la N525	1	Immatériel	SPW MI, DR						X			X		
40	Réaliser des aménagements de sécurité sur la N525	2	Matériel	SPW MI						X	X		X		
41	Réaliser des aménagements de sécurisation du réseau routier	3	Matériel		X	X				X	X		X		
42	Aménager l'ancienne ligne de chemin de fer L81 en voie verte	3	Matériel	SPW MI	X	X				X	X		X		X
43	Aménager des itinéraires de mobilité active sécurisés	2	Matériel	SPW DR	X	X							X		
44	Améliorer la qualité de l'offre en transport en commun	3	Immatériel	SPW MI	X	X				X	X		X		
45	Créer et animer un Groupe d'action dédié à la valorisation économique	2	Immatériel							X				X	X
46	Aménager un atelier rural	2	Matériel	SPW DR		X		X		X				X	
47	Aménager un espace de coworking	2	Matériel	SPW DR	X	X				X	X		X	X	
48	Aménager un espace dédié et fonctionnel pour l'Office de tourisme	2	Matériel	SPW DR, Tourisme					X	X	X	X		X	X
49	Créer de nouveaux produits touristiques	3	Matériel	SPW DR			X	X	X		X			X	X
50	Visibiliser l'offre touristique	2	Immatériel						X		X			X	X
51	Créer un espace de convivialité à la halte nautique de Ladeuze	2	Matériel	SPW DR, MI				X	X	X	X			X	X

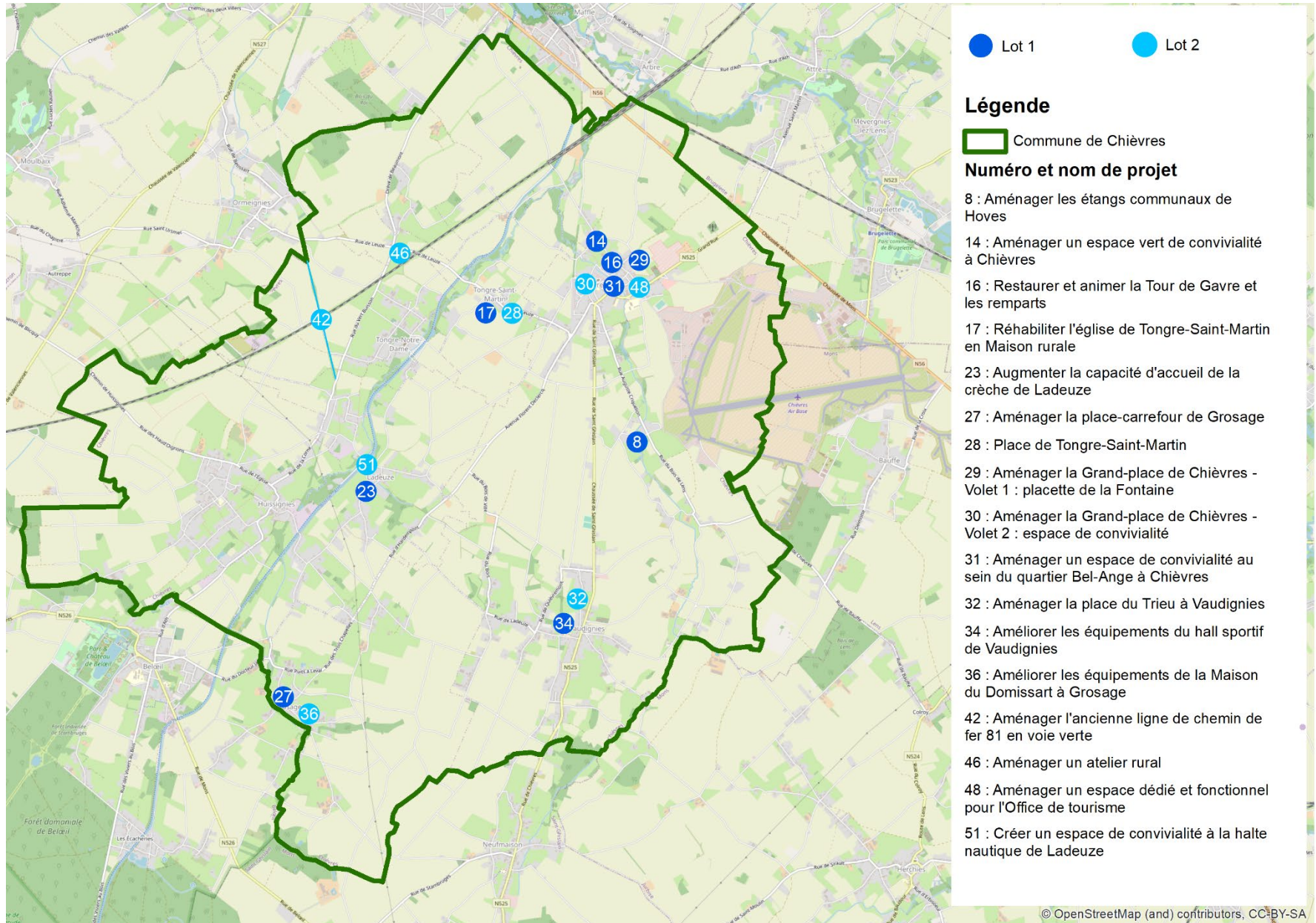

Le PCDR de Chièvres en bref

